盛京時報
綜合版
今日一大張半
發行者 康德新聞社 新京特別市中央通三四
發行所 康德新聞社奉天支社 奉天市大和區…町九號

時論　嚴寒中的德蘇會戰

在東部戰線雖然已入隆冬。而伏冰臥雪。還展開了極大規模的會戰。因爲客多曾以反擊而獲若干成功的蘇聯。今見寒多再至。又作拚命的反攻。當夏季於德軍猛攻之前蘇聯軍的慘然敗退。固該說是蘇聯戰力的强化所致。而另一個顯然的原因。他們的作戰未嘗不是專等多之神降臨以圖利用這自然條件而轉敗爲勝。縱使喪失些重要地區。而赤軍主力也要儘可能保持到多季反攻。果然寒多既降。馬上在十一月下旬。蘇聯軍在東部全線一齊展開了所謂的斯達林反攻。在長大的東線中部。衝擊莫斯科的外廓線威里捷。魯基方面。南自頓河中流方面有大軍衝出。又從斯達林格勒西南取何圖該市之勢。而在高加索戰線。也向阿拉萊爾。拿爾恰克方面開始反攻了。

然而。這些一齊反攻的進展。由於德軍的善戰大致是被阻止了。祇有頓河中流。展開最劇烈的攻勢。激戰已歷一月。蘇聯對此一戰。不惜傾注其剩餘的虎狼之師。在頓河冰原上演成驚心慘目的死鬥。他們由頓河中流南下。想從背後截斷以斯達林格勒爲頂點而構築的三角型軸心軍陣地。企圖克復羅斯多佛而以死力反攻。倒是聚將擁兵的蘇聯軍已絣衝破了德軍的若干防線。但德軍主力的堅固防線。却很早就轉向了後方。到現在反攻的蘇聯軍纔剛剛碰到這條主要防線。所以。在此地德蘇兩軍必然演成主力大會戰。唯其各以死拚。這會戰意義乃相當重大。結果知何。將予德蘇全戰局以極大影響。

蘇聯所以孤注一擲而作如此的大反攻。主要原因當然是爲了利用寒多再至的自然條件。但同時也正以呼應反軸心軍的北非攻勢。尤其是輕信了反軸心側所稱北非攻勢成功的誇大宣傳。算計使德軍的對蘇軍壓減輕。而欲伺機圖逞乘隙行劫。斯達林首相。謂反軸心軍的北非攻勢雖非蘇聯所要求的第二戰線。但總算其前提條件之一。候以此次蘇聯軍反攻的時機。則大有屬望於反軸心軍的北非攻勢而遙爲呼應之意。不幸北非戰局雖經英美側宣傳甚盛。實際却一無進展。反軸心側。大有逐日陷入苦境之勢。況德軍雖有北非戰線存在。而依舊從其戰力重點於對蘇戰線。並且對蘇有利的奇寒。今多竟不如去年酷烈。在蘇聯是犯了墨守成規的毛病。以致造成了作戰的頓挫。同時。蘇聯軍反攻的進度也正次第弱減。德軍用所謂巧妙的彈力防衛戰。使蘇聯調集的赤軍主力徒作潜大犧牲。這赤軍主力本身的重大消耗。在其重要地區喪失之下。一定會給那接踵而來的春季德蘇決戰以極大影響。

此次蘇聯的冬季反攻。是竭其畢生餘力以死相拚。以此之故。其成敗何如。所左右於蘇聯戰局之處。頗需要十分注意。（譯自朝日新聞）

欣然受命御機出征

在南太平洋某基地勇躍接受炸敵命令之日海鷲勇士
（日海軍省許可第五七一號）

反樞軸國之哀聲
老羅令外使泣訴農村總動員
可憐「一月十二日」美國演成牛衣對泣

【布宜諾斯愛里斯專電】羅斯福前曾發表、規定以每年一月十二日爲『農村總動員日』、即農產物增產運動爲目的紀念日也、頃據華盛頓電訊、第一次農村動員日、十二日頁全美舉行、開催各種會議、力倡戰時下農產物之重要性、羅斯福於是日本當廣播三十分鐘之久、親自向農村呼籲、而因某種關係當日使鄉濟安定局長官傑姆斯拜爾納斯、代讀禮書、同時並請農務長官魏加特及其他蘇聯駐美大使李特維諾夫、重慶駐美大使魏道明、由無線電向農村大聲疾呼、更英生產長官吳爾頓亦遠自倫敦由無線電放送、總之、美國已臨極於提倡增產氣分中、羅斯福十一日於豫算教書中、特對農村、要求掀起挺身、更演成此種情況之理由、乃南部農村議員布洛克反政府之態度、不特予羅斯福物價政策以重大障害、且無計劃徵用農村勞力以急速擴大軍需生產者、必致全美農村大起混亂故也、足証全美已達到食糧危機之階段、茲誌羅斯福及各放送者之放送要旨如次、

羅斯福之禮書要旨
食糧爲戰爭最重要武器之一、與建造大砲、飛行機、戰車艦船、等力之源泉、我等以食糧爲勝利武器、由於農產物之增產可將戰力充實、同時更向苦於食糧之反樞軸友邦諸國分配而向共同之目標達成上邁進、

農務長官魏加特
農村男女諸君之汗滴即前線將士之鬥力諸君、對機械及其他諸資材之不足、於煩惱諸種統制之前途空前困難但均爲總力戰之遂行、而行之最大努力也、

蘇聯大使李特維諾夫
「對於蘇聯及反樞軸諸國之美國農民之協力戰爭意義即不劣於第一線勇士所致也、故蘇聯、與全美農村、大衆之感謝爲巨大」

重慶大使魏道明
培養過去數年之中國戰爭之重慶軍之力量者、亦即美國之農產物、故余代重慶農民、對美農民諸君盛表謝意、

英生產相吳爾頓
以美國農民之農作物援助英國人、此即注力於反樞軸軍之兵士、故與諸困難相鬪爭而邁進增產之途之諸君之努力、實與勇士之努力相同、故於此謹表謝意、但於過去三年之戰爭中、吾等學習者乃定戰爭於勝負之途之唯一食糧是也、於聖誕節對吾等贈與禮物之諸君、更希諸君對吾等贈與物件、同時協力美英、以期强化兩國民之戰力一致、此爲吾等最大希望也、亦可謂爲幸福之事、

美罷工益呈熾烈

【布宜諾斯愛里斯電】華盛頓來電、賓西爾巴尼亞州之煤礦罷工、因戰時勞動局之强硬復業命令、曾見解決之曙光、嗣因戰時勞動局拒絕哈斯爾頓煤礦礦夫一萬九千名之復業條件、事態又呈惡化、一方在威爾克斯、巴爾方面、亦自體工勞動者增加六千名、罷工反有擴大之勢云、

痛炸浙地港·雲南驛
日機威壓印滇各要地

【伊斯坦堡電】頃據新德里電訊、日本航空部隊、十七日以戰爆連合編隊、爆擊浙地港飛行場、

【廣東】重慶來電、日本航空部隊、十三日朝、戰爆聯合大舉急襲雲南驛、由於如此之第一次空襲所與之徹底的爆碎、其恢復須相當的努力、而對軍事設施、與以甚大之損害云、

渝軍將領歸順國府
魯蘇戰區吳師長毅然反正
率部四萬嚮應參戰救中國與東亞

【濟南】於山東省中部之山岳地帶、爲蔣系抗日勢力之中樞、魯蘇戰區軍總司令于學忠麾下、新編第四師師長吳紀文、因抗戰塗炭民衆、而無救國之實、本月九日國民政府對美英兩國布告宣戰、中國民族誓與日本同生共死、明示向大東亞戰爭之完遂上突進、而生忠奮之念、十八日率麾下新編第四師新編第一師（師長于懷安）並前山東省政府保安司令部參謀長、兼保安署長齊春霖以下、約四萬之將兵、而投入和平陣營、宣言參加大東亞戰爭矣、蔣系之有力將領吳紀文、此舉足使魯蘇戰區國民黨軍、根本崩壞、且給與蔣系抗戰陣營一大衝動、喪失抗戰名目之重慶政權、將更見凋敝矣、

蘇魯渝軍遽失根據
重慶政權受刺激愈加凋零

【濟南】魯蘇新編第四師長吳紀文將軍、於十八日率麾下將兵四萬人、敢然投入和平陣營、宣言參加大東亞戰爭、山東方面蔣系正規軍之參加和平陣營者、以吳將軍此舉爲嚆矢、彼爲蔣介石直系之有力將領、在山東中部有牢固之勢力、所率之新編第四、第一兩師、成爲魯蘇戰區之基幹、鑑於事實而參加和平陣營、影響所及、不可憶測、即給與殘餘之魯蘇戰區軍全體、直接因受根據地重大之威脅、既喪失基本部隊、事實上即喪失抗戰力矣、如宣言中所述、抗戰徒毒中國、而爲破壞東亞復興聖業之謬舉、爲使重慶政權之覺醒、一忍再忍、此次國民政府之對美英宣戰、明示中國民族之方向、忠勇之吳將軍、遂決然而起、而宣言參加大東亞戰爭矣、既經喪失抗戰名目、氣息奄奄之重慶政權、加此刺激、更將凋落、並吳將軍參加和平陣營後、即被任命和平救國山東方面軍總司令、而活躍於剿共第一線云、

吳任魯軍總司令

【濟南】率部下四萬、於十八日決然參加和平陣營、宣言對美英兩國參戰之蔣系軍新編第四師長吳紀文、拜受參戰和平救國山東方面軍總司令之官印、同時授與陸軍上將、並任命麾下將領如左、
中將寧春霖、命全方面軍副司令、
中將于懷安、命全方面軍軍長、
中將郭受夫、命全方面軍總參謀長、

英機連炸柏林

【斯德哥爾摩十八日電】頃據路透電訊、英國空軍、繼十六日夜空炸柏林後、十七日夜、又復轟炸柏林、

法國傀儡政權
美英解決乏術

【斯德哥爾摩電】英國政府關於法屬西傀儡政權、情勢益加糾紛、憂慮頗深、最近美國政府、頻頻提倡妥協解決方法、據倫敦來電、艾登外相與達哥爾派之領袖加特爾會見、詳細聽取意見、關於新政權、英國政府表明見解、向華盛頓通牒、要請美國政府考慮、英國政府之解決案、紀羅達哥爾之合作政權之樹立、不定首席、而行兩頭政治之方針、對反樞軸軍司令官艾中赫阿加以壓力、而使承認妥協案、美國政府要求結果、艾中赫阿依然頑强主張軍政主義、美國政府對紀羅政權業已適用武器貸與法、對同樣其他之政權、如何樹立、絕對不同意、而固執其立場、美國政府大体上支持艾中赫阿之方針、對英國政府譯趣的妥協工作之成功希望缺乏之觀識、美英兩國之對立、愈將有深刻化之情勢云、

春在阿留地安
日軍勇士以北洋雪山爲背景、常爲從事防備、（海軍省許可乾第五一七號）

殲滅共匪偽縣政府
熱河國境日滿軍警功高

【承德】西南國境對長城線一帶蠢動共匪、實行討伐、日夜突破峻嶮、而樹立赫赫武勳之日滿軍警的活躍、殊可驚人、以非常欽佩、○○部隊於過去十二日午前四時、於熱河省、青龍縣、寬城街西方、約十公里、地點、完全捕捉敵遷移中之青年偽政府一隊、將偽縣長劉全民以下、敵首腦部十二名射殺、更將基幹隊員二十名全滅、並押收敵之多數軍器文書、我方負傷者一名、而獲得快勝云、

改善農村增產農作
將樹立自興村具体計劃

政府向以自興村爲基礎、力謀農村之改善及農產物之增產、本年內鑑於時局之要請決意强化自興村指導育成之方策、對右記自興村之事業積極加以輔導、同時對新設自興村、則置重點於實態調查與育成準備工作、然後以此爲基礎樹立具体計劃、且力行實踐云、

農林科長會議 第二日之經過
康德十年度、農林開拓殖産科長會議、第二日十八日午前九時三十分起、繼續舉開於興農部會議室、首先繼續昨日、關於農産司關係之優良種畜具之普及、病虫害豫防、地方之更生對策、緊急增産工作之實施要領、特用作物之增産方策、其他增産上之具体的諸事項、由高倉農産司長以下中央側、關係官說明、對正由現地側、基於現地諸事情、關於增産對策之運營、作意見之開陳、毫無隱意、開誠協議、午後零時三十分、農産關係事項之協議終了、暫行休息、午後一時三十分再開農政司關係之指示說明、由呂農政司長以下中央側關係官說明並指示康德十年度自興村設置申請督促之件、自興村指導員訓練之件、土地生産力等調生産量並消耗之件、之實量調査之件、康德十年度興農合作社、興農資金貸付之件、同農事共濟業務之件、由現地作具體的意見開陳、午後四時第二日之日程乃告終了、閉十九日仍於午前九時三十分繼開協議林野爲糧政司關係事項云、

親立蒐貨陣頭
三宅本部長赴四平

協和會中央本部鑑於現下增産出貨運動之重要性、三宅中央本部長、親自立於陣頭指揮、偕同高橋參事、和田秘書、於二十日下午十時二十分、自新京驛出發赴四平、

孟買發生暴動
軍隊出動禁止夜出

【仰光電】據情報稱、十七日在印度孟買州拿悉來克暴徒起暴動、暴徒掠奪食糧衣類多數、與來阻止之警官隊到處衝突、警官被暴徒投石擊傷、因此暴動、乃要求軍隊出動、發出限於每日午後九時迄翌晨八時禁止一般人外出令、對警察及軍隊命令『發現掠奪者格殺勿論』、但閙在十七日暴動、有五十八人被捕、其中有女人在內云、

印兩教走合作
仍呈混沌狀態

前曾打拉蘇州知事拉加哥伯拉查理、基於回印兩教徒提携之結論、上月下旬於阿拉哈巴特舉開印度教徒並諸教徒代表會議、曾努力處理兩教徒合作之根本的障碍伯基士坦（回教徒獨立國建設案）問題、於信慈馬哈巴蘇哈會議席上、麼明絕對反對伯基士坦、故兩教徒之合作、深感不安、目前印度政界、依然呈混沌狀態云、

漢口中交兩行
已經開始營業

【漢口】担負庶民銀行業務而再生之中國、交通兩銀行漢口分行之復業式、於十七日午前十時在中央儲備銀行支行樓上舉行、由十八日起開始營業、當地生產力復活、儲備券之流通擴大、民力資本之動員等、將見活潑的展開云、

敵又施行盲炸
日俘虜輸送船中彈

【仰光電】十五日於蘭孟西方○○哩之地點滿載荷蘭兵俘虜之日汽船二隻、受敵大型機三機之爆擊、一隻大破、因之、同乘俘虜多數皆行死傷矣、於我方之海上、從事救援作業者局、海上百名、但幾餘之約五百名、行方不明云、

美英成爲人類公敵

【仰光十八日電】印度之英美空軍、自去年十二月二十日對臘戍日軍病院加以盲爆發生多數死傷者、本月四日、又在仰光炸擊病院船阿拉伯丸等、數四忽視國際法之殘虐行爲、莫此爲甚、最近又對安達曼灣航行中之日輸送船於中、敵大型爆擊機三機來襲、加以爆擊、致其一隻大破、搭乘多數死傷、日方立即在海上、殷意行救助作業結果、救出五百名、其他五百名遂告行踪不明、且聯合國軍共在戰線之荷蘭兵、英美以爆擊暴相報、實屬大不人道行爲、美英早已喪東亞民族之敵、而爲全人類之敵矣、

日本舉開經濟部長會議

【東京】全國經濟部長會議第一日（十八日）由午前九時半假內務省第一會議室、於岸商相推各次官外關係官出席下舉開、首由岸商相訓辭、大意關於煤之消費規正實施、要請地方廳協力、繼由椎名商工省總務局長官關於第四、四半期之劃給計畫、加以說明、正午暫行休憩、午后由西川鐵鋼局長關於夜料集制之改正、大藏省主税局長對增税案之內容說明、並關實施方策行種種協商、至午后五時始行散會云、

興銀對木造船
決定融通資金

鑑於增强海上輸送力、爲戰時下要務、決定戰時標準型木造船之讓受資金、行低利融通、即從來基於船舶建造融資補給金及損失補償、低利資金融通、依限鋼船船、而隨同計畫造船之實行、改正該法、對於木造船、亦由產業設備營團讓渡、如戰時標準型者、則適用該法、因之、木造船之收買資金、可由興銀以年三分七厘低利準融通之、而對未得受低利資金融通戰時標準型以外之木造船、該行今亦與鋼船同樣、融通一般資金、

軍事協定彌增輝耀
三國盟約益固
美英氣息奄奄欲斷
助南爭固北防爲我重責

日德意三國間、於昨年一月十八日在柏林決定三國對公敵協同作戰指導要綱、簽訂軍事協定、而茲迎意義深遠之一週年記念日矣、其間親邦日本收赫赫之戰果、擊滅美英百年來侵略東亞之根據、在歐洲方面、德意樞軸軍以壯偉的優勢、推移戰局、益信最後之勝利、必歸樞軸、日本潛水艦渡萬里波濤、出現於大西洋、德國潛水艦、亦向印度洋出擊、此三國共同之强有力之作戰指導、使美英心膽俱寒、在東亞之我滿洲國、對親邦之聖戰完遂、寄全面的協力、盟邦泰國之參戰、新興中華民國國民政府、亦對美英布告宣戰、與日本同生共死、爲擊碎敵人侵略而蹶起、東亞全民族、皆向美英打倒戰猛進、我挽回頹勢之敵陣營、以妄自尊大之美國爲首領、呼號反攻作戰、戰爭於今爲決戰與決戰之連續的長期戰突、於戰爭完遂、負北方拱護點之我滿洲國的使命、更加重大、況當茲大東亞戰爭第二年、乃決定擊滅美英之重要階段、以世界新秩序建設爲目標之我滿洲國、更須鋼護北邊藩固、補充生產、集結國民總力、與親邦日本一體、對美英擊滅、樞軸之强化、盡一切積極的努力

哈爾濱道外正陽十四道街
老福春堂藥房
本堂出品四種靈藥全滿馳名
劉氏養血保坤丸　當能調經養血行經腹痛
劉氏樂仙膏　當貼婦女經血不調諸般病症
劉氏金丹　當治咳嗽痰喘五勞七傷
劉氏金剛藥片　當能扶陽固精夢遺滑精腰疼腿痛各等腎寒腎虧最有效
各埠省城鎮均有經售

ST—B4
化膿症
活濁轉清・短期除毒
東亞唯一「阿早」色素劑
鹽野牌 脫爾滔淋片

本片於一萬倍溶液中具有殺滅淋菌之能力外 更有不可缺少之消炎・鎮痛二大作用而獲得完壁治淋劑之定評矣 只以一次二片之簡單內服 短期根治淋疾 更用爲預防時得防淋疾感染於未然 且毫無副作用 適於接連服用
【適應症】急・慢性男女淋疾 膀胱炎・攝護腺炎 產褥熱・軟性下疳 中耳炎・扁桃腺炎 其他一切化膿疾患
【包裝】三○片 一○○片 三○○片
鹽野義藥品株式會社 奉天市敷島區富和街五段四三號

羅斯福擬召致三國巨頭 窮餘之策又弄狡猾歟
賈齊爾斯塔林蔣介石立場各異頗値檢討

寫眞（自上而下） 羅斯福 賈齊爾 斯塔林 蔣介石

【布宜諾斯愛里斯電】據傳美國大總統羅斯福、欲會見蘇聯之斯達林書記長、更將蔣介石招請至華盛頓、據紐約泰晤士報所報稱、大總統爲決定反樞軸軍之最高戰略並政略企圖開催使賈齊爾加入之四頭會議、大東亞戰爭開始以來、美英兩國政府卽專努力於決定反樞軸軍之最高方針、然後則通告蘇聯政府、重慶政權及其他惟以蘇聯政府、並重慶側頗有不滿、原因蓋全般的戰略之決定一向未能考慮及自國之立場是以蘇聯與重慶、屢有抗議之提出、羅斯福由於共和黨之威爾基、及同大總統沃里斯等之提言、對於四頭會議之開催、乃詳加考慮、倘四頭會議果爲開催、則從前成爲問題之軍需資材之分配及其他等項將能圓滿進行、羅斯福對此十分期待中、然而尙有問題者乃
一、美英兩國、並軍需政權、與日本有交戰之狀態、尤以對於軍需政權專以攻擊日本軍爲目標、而蘇聯則依然闡明堅持與日本中立條約之立場
一、包含亡命諸政權所謂反樞軸聯合二十五個國之代表、對於四頭會談因竟被除外故皆有異議、爲解決此等難關羅斯福有以次之計畫
一、美英蘇三國並重慶政權、並非組織四國會議之形式、乃開催羅斯福、賈齊爾、斯達林、蔣介石四頭會議、
一、四頭會議、專檢討亘世界全局之戰略大綱、但考慮到入於討議細目時、無關係之代表退場之窮餘策
又羅斯福似有以四頭會議作將來世界經營之最高機關之意向、是以賈齊爾有「由今日起而論將來之組織、未免時期尙早」之言、因英帝國之解體、自治領植民地、以及印度之地位、頗不願在四頭會議席上檢討、是以對羅斯福之妙計、以此點關係、殊爲大快云、

斯市巷戰愈趨熾烈
德軍確保制空權及全線陣地

【斯德哥爾摩電】曾於過去一週間在斯塔林格勒地區繼續激戰中之德軍、一方阻礙赤軍攻勢、一方對赤軍頑固死守陣地數處與以重大打擊、因之赤軍已爲德軍擊退矣、但亦似有反擊模樣、但確認十七日之德軍戰況公報刊載激戰事實之赤軍、雖然再度出軍猛攻終因德軍之猛攻而告後退矣、故方証明德軍確保全線陣地之事實、但德軍當局亦確認於同地區之德軍相互聯絡間之連絡已爲赤軍遮斷事實、是以增援部隊之派遣與補給、非飛機弗可達成使命、故作戰方感相當困難、斯塔林格勒市內戰鬪亦愈熾烈化、尤其於北部之工場地帶、努動者住宅街中心地、數日來赤軍屢次操縱死鬥、因之斯塔林格勒地區之制空權、仍掌握於德軍手中、一方赤軍雖予以包圍同地區之外廓而作蘇聯側之攪起攻擊、但擁有大軍精銳於同地區之德軍全陣、並未因此而驅動云、

【柏林電】德軍司令部當局、關於十七日東部戰線之戰況言明如次、赤軍備於十八日之戰鬪卽喪失戰車百三十八、重砲及野砲百十八、軍用載重車三百台、更於斯達林格勒頓河中流地區、赤軍之損害殊甚、於拉特加湖南方地區赤軍數個隊被殲滅矣、北高加索地區德羅同盟軍擊退赤軍與以重大損害、於頓河窩瓦河中間地區及頓河下流地區、德機甲部隊迂回於敵之背後、攻擊赤軍戰車部隊、擱坐敵戰車廿八台外、

赤軍反攻頓挫

【斯德哥爾摩電】蘇聯爲反攻頓河中流地區而告失敗之赤軍、於十五日以來又於窩羅尼斯南方出軍而對樞軸軍守備陣地加以猛攻、但據蘇聯側情報傳稱、赤軍反攻主力、只聚精會神於窩羅尼斯南方之斯勒達與康茹米羅加二方面、後取兩翼包圍態勢予壓迫樞軸軍於烏克蘭國境地方、對此而以德軍及匈牙利軍爲主力之樞軸軍、更以河岸及丘陵地帶之既設陣地爲據點、而邀擊赤軍、並利用田地及鐵道、施以猛烈反擊、故於十六日「赤星」報刊載稱、「德軍之抵抗、極爲猛烈、尤於鐵道線及河岸地區、阻止赤軍進擊、因之赤軍機甲部隊、爲阻止增援部隊之抵達當地、而迂回敵之背後、企圖遮斷後方補給線」、由此觀之、則知赤軍之反攻將成傾挫態勢矣、

而擊破有力部隊斯達林格勒地區之防衛戰特别激烈赤軍於十六日與空軍協力之下、以戰車及步兵之有力部隊襲退矣、又於市內在窩瓦河岸布陣、德軍以凍結的窩瓦河爲陣地、德軍激戰之後、將此擊來、然德軍與以殲滅的打擊、於工場地區更奪取赤軍之數處陣地云、

帝恩深厚誓再起奉公
宸念鎭護北邊白衣勇士
欽派那武官赴通化慰問

【通化】畏蒙皇帝陛下、宸念垂及挺身鎭護北邊戰傷病勇士之身、此次傳諭向通化欽派侍從武官、那侍從武官、奉戴帝旨、於十六日下午十時十六分、搭車抵通化、立卽投宿龍泉旅館、該侍從武官、於十七日上午十一時、自宿舍出發、在治安部病院、傳達帝旨、並行傳授御下賜金、同十一時五十分、歸還宿舍、而病院長以下傷病兵一同、對於帝恩深厚、不勝恐懼感激、誓行再起奉公、而該侍從武官、豫定十八日上午八時五十五分、由通化首途歸京、

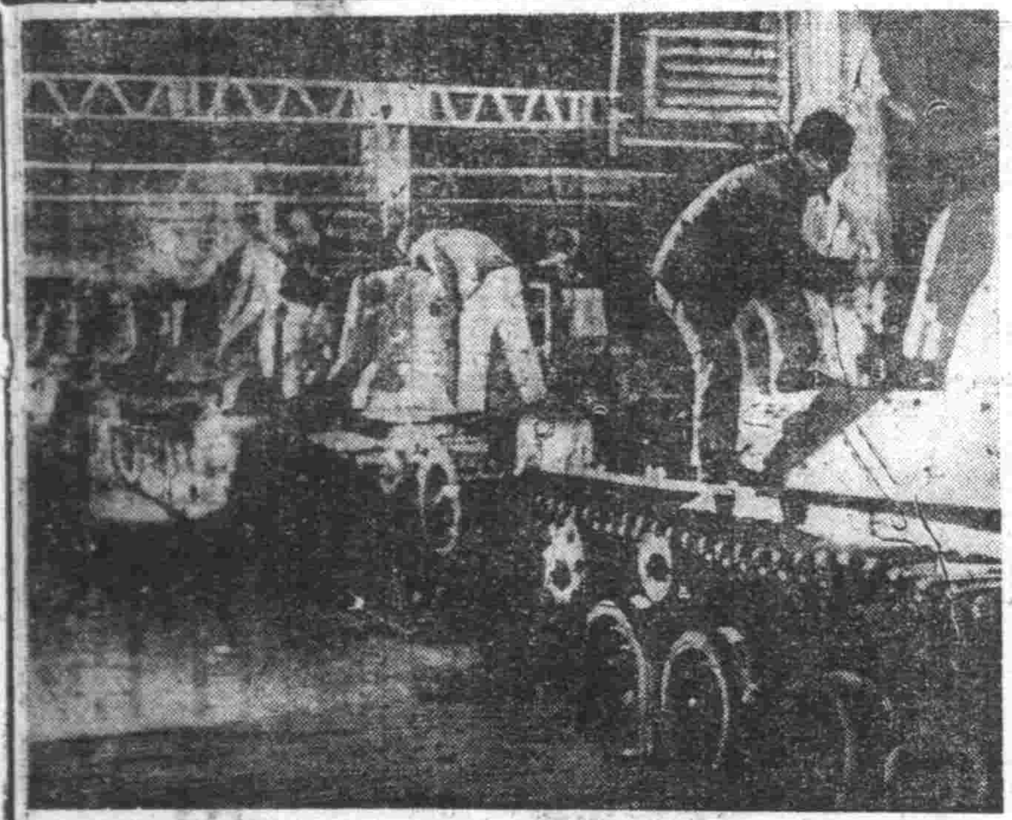

看！無敵的鐵獅子 將要怒吼了吧

建造鐵獅子的工作、在產業戰士看來、是流溢着感激與欣喜之情調的、尤其當最後施以迷彩的時候、他們的心裡、應在想着戰車突破敵陣的勇姿、在祝福、在祝福鐵獅子的勝利、
（照片是急於搜裝中的鐵獅子群）、

英軍空襲柏林

【柏林電】英軍於十六日夜空襲柏林（自一九四一年十一月七日以後、已歷十四個月未曾來襲矣）主要向住宅地帶投下爆彈、死者三十一名、負傷者一百五十名、英機之中、有兩架被高射砲擊墜云、

英當局之發表

【里斯本電】據倫敦來電稱、英國空軍相十八日關於襲擊柏林、發表如次、

四十五分鐘、爆擊柏林、投下八千發爆彈及多數之燒夷彈云、

警戒！制壓着前方

投下爆彈十個

【里斯本電】倫敦來電稱、英宣傳省、曾於午前二時發表左記事体、倫敦於十七日夜亘一時間二十分之間、受爆擊之希奇地區、降下爆彈十個、命中於百貨店、但火災卽告消滅、

意軍奇襲阿爾及爾港
毀巡艦一隻沈商船一隻

【羅馬電】意大利軍司令部十七日發表意大利海軍攻擊部隊、於十二日乘晴夜機會急襲阿爾基爾港、故突破其港之入口、後侵入港內對多數敵船與以巨大損害、至現在判明之戰果命中魚雷者爲巡洋、大型商船三隻、商船二隻被擊沈一隻、觸礁一隻、卽巡洋艦一隻已取巨大損害、故弗爾敵艦隊猛烈砲火而勇往參加急襲之意大利艦艇、全部平安歸還基地、
二、樞軸空軍、更爆擊阿爾基爾港之敵基地並馬爾他島、同時舉卓絕戰果云、

育成日本洋樂
驅逐爵士音樂

【東京】以爵士樂爲主、而被驅逐之美英音樂、據情報局之方針、以唱片之停止演奏、卽認爲完全驅逐、尙未徹底、爲求名實相符、必須有代之而起者、爲日本之洋樂之育成普及、乃爲絕對的先決問題也、於日本音樂文化協會、及日本蓄音機協會、此後抱此方針、而樹立方策矣、

當局說明趣旨

【東京】情報局、曾於十四日對於美英音樂強化取締停止唱片演奏自發的提出乃至強制收回、由文化面、完遂美英思想擊滅、然其後有向情報局質疑者、故該局井上第五部第三課長於十八日夜說明其趣旨「禁止之對照、爵士樂和由國籍唱出而輸入的唱片爲主眼、民謠風日本語所唱出者、使之十分消化、勵染民族之感情、假令『螢之光』『埴生之宿』『庭之草』等此類不禁止、請勿誤解是幸云」、

東條首相因病在本邸療養中

【東京】東條首相上週以來、因輕微傷風、杜居首相官邸日本間療養中、一兩日中、卽可全癒、

北非突尼幾亞上空 德空軍大活躍
前線後方英軍均大受損害

【里斯本電】突尼幾亞北部戰線、因天氣不良且泥濘、十五日地上部隊無戰鬥惟作空軍戰、樞軸空軍於各地逞猛威、在前線上空及敵陣地後方、擊墜敵機二十架、德爆擊隊更對突尼幾亞、阿爾基爾國境地帶之敵飛行場三處空襲、將敵機二十三架、擊破於地上、並以機槍掃射、與多數飛行機以損傷、又其他一隊、襲保努、各處起大火災、英第一軍用之軍需品、破壞甚多、

强化出貨總力體制 改良農地防止廢耕
中央地方間無隔閡開陳意見
農林科長會議

康德十年度農林（開拓、殖產）科長會議第一日、由十七日午前十時起、在興農部會議室、自關東軍以次、各關係機關代表、興農部關係官、各省農林開拓殖產科長、約二百名出席、先舉行國民儀禮、次由稻垣興農部次長訓示、繼之爲高倉農產司長、津田農產科長關於作付別增產對當量、關於造成農地改良之件、關於廢耕地防止之件、關於農業勞力之件、關於增產用種子之件、有農產司關係諸事項之說明指示、零時三十五分休息、午後一時三十分再開、關於午前同樣之諸事項、中央地方間無隔閡的開陳意見、午後四時許第一日之日程完了、由十八日午前九時三十分繼續再開、舉行關於農產司農政司關係之協議、

稻垣興農部次長訓示要旨

「本年度農產物之蒐貨成績、由於現地各機關之顯數的努力奮鬪、直至現在、除稻以外、均甚良好、其原因不外由於總力體制之確立、及綿布特配之作用、此後微諸各般事實、總力体制之確立、至爲重要、而綿布之特配、在確立總力體制上、精神的物質的、均給與刺激而促進、故此種蒐貨之總力體制、更須强化、而期担當數量早日完遂、此總力產體制、如此更踏入總力增產體制、而邁進於本年度增產目標之達成、關於本年度增產對策、以緊急增產對策爲始、亘各部面、樹立其體策、而期萬全、簡言之、以農民實現增產一成爲始、以至於全體、或省縣之增產一成、逐漸實行、此並非易事、須由農民每人增加施肥、預防病蟲害、完全除草、耕地擴大、土地之小規模改良、須抱有戰時下國民之心胸、而實行、則一成之增產、並不困難、無論如何怯農、亦須實行一成增產、於此提倡一成增產食糧問題、於本年來年間、戰時下舉總力集中於一點、以斷乎之決意、而向此目標邁進爲要」、

經濟
物資勞力謀企劃之適宜 土建結成合同斡旋會

玆當大東亞聖戰下、基於我國國防建設與產業開發建設之緊迫性、所謂土建業、確具有適切之特殊性、然而現下於物資勞力統制之强化下國內土建業者、綜合企劃協力爲對應現勢下之要請、與完遂自體所負之責任計、結遂基據中央之整備方針、結成合同斡旋會、其中、奉天省爲對應此事、亦結成奉天省之土建業合同斡旋委員會矣、玆誌其規程如下、
一、爲促進土建業者之企業協同、故奉天省亦設立土建業者合同斡旋委員會（以下簡稱爲委員會）
二、委員會由省長監督之
三、委員會、向於土建業者之企業協同、承應省長之諮問、或對於促進土建業者之企業協同、須預以必要之指導斡旋、調停及其他事項等再者、對於土建業者之企業協同、得向省長建議之、
四、委員會、乃由委員長及委員幹事所組成之者也
五、委員長、由奉天省建設廳長任之該委員長監理議事、綜管會務、
六、委員、乃於奉天省建設廳監理科長、土木科長建築科長及滿洲土建公會奉天、撫順、鞍山各支部長及幹事長與其他委員長中、認爲必要者而充任之、
七、幹事、乃於省建設廳事務官、經理股長、與滿洲土建公會奉天撫順鞍山各支部庶務課長及其他委員長中、認爲必要者而充任之、再者幹事、遵奉委員長之命令、辦理庶務、
八、委員會、由委員長招集舉開之、委員長關於舉開委員會之日期及會議事項、須豫先通知之
九、本規程由康德十年一月一日起實施之

政府命膠皮業設立統制組合

政府爲圖膠皮工業之整備改善並發達茲基於事業統制組合法第十六條命令限於廿六日設立以左列事業統制爲目的之膠皮工業統制組合一、組合員之資格＝爲再生膠皮及膠皮製品製造業者、一、統制之目的＝生產、原材料及資料、買入及販賣、輸出及輸入、價格、檢查、勞務

股票行市
前場

奉天滿取	開盤	收盤	大價	小價
滿取	[illegible]	[illegible]	[illegible]	[illegible]
新東	[illegible]	[illegible]	[illegible]	[illegible]
鐘紡	[illegible]	[illegible]	[illegible]	[illegible]
新鐘	[illegible]	[illegible]	[illegible]	[illegible]
滿業	[illegible]	[illegible]	[illegible]	[illegible]
同新	[illegible]	[illegible]	[illegible]	[illegible]
滿鐵	[illegible]	[illegible]	[illegible]	[illegible]
同新	[illegible]	[illegible]	[illegible]	[illegible]
營口紡	[illegible]	[illegible]	[illegible]	[illegible]
煙草	[illegible]	[illegible]	[illegible]	[illegible]
滿東	[illegible]	[illegible]	[illegible]	[illegible]
滿煙	[illegible]	[illegible]	[illegible]	[illegible]
電業	[illegible]	[illegible]	[illegible]	[illegible]
同新	[illegible]	[illegible]	[illegible]	[illegible]
興銀	[illegible]	[illegible]	[illegible]	[illegible]
新商銀	[illegible]	[illegible]	[illegible]	[illegible]
新船	[illegible]	[illegible]	[illegible]	[illegible]
五品	[illegible]	[illegible]	[illegible]	[illegible]
南礦	[illegible]	[illegible]	[illegible]	[illegible]
大興	[illegible]	[illegible]	[illegible]	[illegible]
電電	[illegible]	[illegible]	[illegible]	[illegible]
同乙	[illegible]	[illegible]	[illegible]	[illegible]
同新	[illegible]	[illegible]	[illegible]	[illegible]
朝取新	[illegible]	[illegible]	[illegible]	[illegible]
特產工	[illegible]	[illegible]	[illegible]	[illegible]

東京短期 安東市況 哈爾濱市況 大連市況 [illegible]

後場

[illegible]

國債行市 十八日

國債名	每票面百圓	包括經過利息
四厘公債第一次	[illegible]	[illegible]
第二次	[illegible]	[illegible]
第三次	[illegible]	[illegible]
第五次	[illegible]	[illegible]
第六次	[illegible]	[illegible]
第九次	[illegible]	[illegible]
第十次	[illegible]	[illegible]
第十一次	[illegible]	[illegible]
第十二次	[illegible]	[illegible]
第十三次	[illegible]	[illegible]
第十四次	[illegible]	[illegible]
第十五次	[illegible]	[illegible]
第十六次	[illegible]	[illegible]
第十七次	[illegible]	[illegible]
第十八次	[illegible]	[illegible]
第十九次	[illegible]	[illegible]
第二十次	[illegible]	[illegible]
第廿一次	[illegible]	[illegible]
第廿三次	[illegible]	[illegible]
第一回富國債券	[illegible]	[illegible]
第二回富國債券	[illegible]	[illegible]

贈送 黃色補丸
主治 先天不足後天虧損…
特點
…贈送…
藥房 金勳先
大連…

催眠術 通信教授 保証成功
大連市…番地向誠號內 芳州精神學研究所 于升庭啓

奉天崇文學院續招新生

奉天厚生國民高等學校 招生
校址 奉天市小南街四段五二號 電話四—四三四一番（電報校學）

新式簿記函授招生

最高產卵記錄白色單冠萊克亨 春雛大分讓 競農養雞場

北京命相 神算雲遊奇子

法官 律師 代書 街村職員必備 學校 商工業者 國民各位必讀
兵事・民籍 關係法令 全集
增補改訂 最新六法全書 奉天書店

凌雲醫院
內科、外科、產婦科、小兒科、眼科、耳鼻喉科、皮膚花柳科、X光科、
附設齒科 女醫師 錢郁文
一般治療及技工
院址 奉天市大西門…
分院 …

肺病吐血其效迅速
肺癆病不難治 益壽丹非奇藥
益壽丹
奉天市皇姑屯站東同茂生代理

福康膏
外埠函購加郵四角 如蒙惠顧請先匯款
每盒十四付 定價十二元六角
發賣本舖 國瑞藥店 奉天市小北城門外西頭電車路道北
安東瑞祥泰藥房 新京義和謙藥店 代理

·談詩瑣話·（一）

（小禹）

我對於文藝的見解，向來不分什麼新舊，以爲只要能用在人生上的，覺得總有他的價值。對於詩呢，也抱着同一的信念。自從新文學運動以後，古詩也受了古文的影響。並且許多沒有文學修養的人，也提起筆來，胡亂加以批評，有人說「舊詩是頂不好的，旣受音韻的限制，根本就不通快，就不明瞭。」又有人說，「古詩越是不通，也越有人說它好。」

如果根據以上兩者的見解，把詩歌加以評價，簡直是不了解詩歌的眞理，而一筆抹殺了詩的價值。

我們要知道，詩是純藝術的作品，以感情爲生命，至始至終所包涵的，也都是感情問題。它的任務，是要人感，不要是人知。况且古代的詩人學者，已經把它研究得盡美盡善，能夠在極經濟的字義中，把不同的景物，不同的情感，宣洩出來。我敢斷言，詩歌的精設，是世界的學史上所罕見的偉大作品。（未完）

雙生兒天國

十五日本報家庭版，載有一兒一弟之「雙生兒」之寫眞，此一對雙生兒，爲瀋陽縣耆紳家蔣張君萬春之兩公子，來到人間已四個月矣，兄名恩柏，弟名恩霖，眞所謂「可愛可欽」，竊爲國光「雙生兒」也。此項雙生兒人間極多，各國皆有日本學者研究雙生兒者，亦大有人在。東京帝國大學內村祐之博士，卽殺研究雙生子之天性及其母子關係者之一人。東京有所謂「雙生兒天國」，乃集雙生兒一地讀書之輕井澤第一國民學校。該校有東大雙生兒集團檢查合宿所。內村博士客歲以來於所中不辭勞苦，對雙生兒研究指導。該所有「母腹二卵性」之兄弟六組十二人。及「母腹一卵性」之兄弟五組十人。其宿食、游戲、讀書，內村博士均苦心從旁研究之，將來必於學理上，有極大之說明焉。（寫眞爲該所雙生之兒合影）

電氣漫述（二）

·惟毅·

二、電氣種類和性質

電氣有陰電氣（又稱爲負電氣，代表符號一）和陽電氣（又稱爲正電氣，代表符號十）兩種。二者同性相斥，異性相引。陰電氣遇到陽電氣，要互相吸引。反之，陰電氣和陰電氣，或是陽電氣和陽電氣相遇的時候，就要互相排斥了。這種吸引或是排斥的力量，是照着電氣的多少，和距離的遠近。電氣愈多，距離愈近力量是愈大。這種性質和磁石的性質是完全相似的。

三、電氣的發生方法

電氣的發生法很多，最簡單而易作的，要算摩擦發電了。用兩種不同的物質，互相摩擦時，尤能生出陰陽二種電氣來。尤其是用火漆棒（黑色的萬年筆管卽可）與毛布，或是用玻璃棒和綢子摩擦時最爲顯著。能有吸起紙片，羽毛，塵介等的力量。此外還有感應生電等。但是這些都是僅僅能發生小量的電氣，除了作爲靜電氣研究外，並沒有甚麼功用。實際應用的有利用化學方法的，是乾電池和蓄電池。更有能發出特別大量電氣，應用最廣的就是利用電磁誘導的發電機了。它是在極強的電磁石中間，廻轉發電子，可以發出多量的電氣。至於廻轉發電子的原動力，有用蒸汽機關也有使用水車。前者叫做火力發電，後者叫做水力發電。因爲水力資源用之不盡，取之不竭，尤以我國更爲富有，所以總極力建設水力發電所。將來的電氣事業，實在是不可限量。（未完）

滿語註釋

·獸類·

刺猬嘈哩（渾沌獸）

尼朵察哩（鑽遠）

阿卜特尼優（貂）

麋西珂（豪猪）

蘇翰安達拉（黃鼠子）

塞雅哈喇（蝦蟆）

圖翰佔哈喇（火光獸）

基刺軲（猾子）

滿語混用方言誌 （6）

▲哈達　俗謂偉丈夫曰哈達。滿語，山峰曰哈達。

▲扯勒　彼此牽連曰扯勒，事未果斷亦曰扯勒。滿語，鎖鏈兩石相牽連曰扯勒。

▲集合　聚會一處曰集合，係普通語。滿語，來了爲集合，意義略通。

蘇武牧羊處　貝加爾湖說

八日本版，曾載守維先生所記「西南國境名勝」有「蘇武的遺蹟」，卽在熱河省寧縣長關村的北方，有牧羊場及古廟泥像聯語，誠爲一新的發現報告。古人對蘇武牧羊地址，迄無決定處所，一般揣究不外以下解說。

西漢蘇武出使匈奴，不屈臣節，匈奴使牧羊以辱之於此，現地已爲俄人所據矣。

北海的所在

北海，大湖也，一名白海。卽今西伯利亞之貝加爾湖。該湖爲西伯利亞伊爾庫次克州之淡水湖，長三八〇哩，闊一〇至五〇哩，面積一三五〇〇方哩，有貝加爾山圍繞之，最深處有至四八〇〇呎者，水清多魚，汽船運輸甚便，惟冬季結冰。西漢時，匈奴留蘇武於北海使牧羊，北海，卽此湖也，亦謂爲拜喀勒湖。又東三省古蹟遺聞記，貝加爾湖，昔爲北地海。

蘇武的傳說

考蘇武，字子卿，陝西西安人，父建，（從衞青擊匈奴有功，封平陵侯。）武少以父任，與兄嘉弟賢，並爲郎。武帝天漢元年（西元前一〇〇）遣武以中郎將持節，送匈奴使在漢者，旣至單于待之甚驕倨，武謀反匈奴中，恐爲匈奴所殺，辱漢廷威，引佩刀自刺，旁人抱持之。單于壯其節，朝夕遣人候問，武不可，乃幽武置大窖中，絕不與飲食。天雨雪，武臥齧雪，與旃毛幷咽之，數日不死，匈奴更徙武北海上無人處，使牧羝（牡羊），羝乳乃得歸。武在海上無所得食，掘野鼠及草實而食之，杖漢節牧羊，臥起操持，節旄盡落。後武聞武帝崩，南向號哭，至於嘔血。昭帝時，匈奴與漢和親，漢求武等，匈奴詭言武死，使者云天子射上林中，得鴈足有繫帛書，言武等在某澤中，未死也。單于驚謝，武乃得還。拜典屬國。子通國，胡婦所生，漢以金帛贖之歸。帝拜爲郎。武始以強壯往，及還，鬚髮盡白矣。

安南的農俗

由安逸而勤勞

談起安南的農民來，從前也同可憐。先從農民的住宅上說起吧。你到安南的鄉下去一看，哪裡也沒有頂兒較高大的房子，家家都是用竹枝茅蓋的茅屋，著實不過也就能避風雨，恐似說在天地間而已。沿着住宅的周圍，作成繁茂的竹籔，形成日本農村樣的集團部落。每天用的食糧，因爲資料的過分粗劣，蛋白與脂肪過少的緣故，所以農民們的體格，都不大好，保健康，因之，勞動力也就隨之低下。最可悲憫的，是農村衞生狀態的惡劣，從前法國雖曾努力加以改正過，但終未收有任何效果。總之吧，對於幼兒的死亡，已是司空見慣，卽使是成年人，也罕有活到六十歲以上的。

安南人都很尙勤勞，尤其女人最足使人敬佩。不過無論如何勞作，也難有見生活有毫絲的向上進步。這雖然具有種種理由，但其中最大的原因，則是他們不知道節儉，儲蓄。人人抱着「今朝有酒今朝醉，明日無錢明日說」的主義，以致如此。所以他們都是一貧如洗的。假若有誰一旦得了病，也不設法醫療。他們是諦觀主義者，相信命運，以爲人之生死，乃由天命，非人力所能挽回的。

此外，他們喜歡賭博，也更有許多人吸着鴉片煙，每天寧可餓着肚皮飯不喫，也要拿錢到賭場去賭上一賭。安南人崇拜祖先，其程度決不遜色於東洋的任何民族。但可惜履行崇拜的觀念錯誤。他們自有生以來，卽被束縛於祖先代代的墓地，永無立志遠方積極外出更生的意志。以上乃大體從安南人壞的方面着眼，其實醇風美俗也未曾驗有不信。一八九八年安南總督多梅爾，曾著有「印度支那的回想」一書，記載安南農民甚詳，其中有一節說：「安南人較諸鄰近各族優秀，如現波恰及落斯人者，決不得與之頡抗，蓋安南人恰倒，勤勉，勇敢，規律，在農村，爲典型之耕作者。在街頭爲優良之勞力，有用之職工」云云。這種批評，之十分可靠。不過據眞正去過安南的人回來說，其中也頗有許多相符之點。如兒童們的天明卽起，至佛壇前禮拜，向祖先祈禱和平等，都是使他目睹後而感佩不置的事。（完）

食魚

應注意其有毒部分

魚類中有毒者，除河豚魚外，尙有多種，今略述一二。

甲魚，卽鼈魚，滿人不常食，其形如鼈，而實非鼈，乃一種長足之魚而已。其肉味美，且有滋陰補腎之功，但其腹部紅色者，有毒不能食。

黃花魚，亦名石首魚，頭部脊背處有蟲如線，故食時須將其頭皮揭去洗其蟲卽可，此蟲如食雖不似河豚之立死，但亦對身體有害耳。

十國實施「無肉日」

因東西兩軸國之戰爭，致非交戰國苦心孤詣嚴守中立的土耳其，也受了兵燹餘殃的影響。不得不變更其生活方式了。據說最近土政府爲確保國內家畜的頭數，特傚效交戰國家，規定每星期兩次或三次爲「無肉日」，同時更鑒於禁輸其四周的國際情勢，乃決定實施節約煤炭並着手減少火車往返次數，提高運費，限制旅行云。

博·物·志

「大海蛇」的傳說（2）

（不譯）

海非常的寬，你們不知道的地方，我們都到過。你們是難見識過，竟敢隨隨便便的爭說沒有那種東西，『大海蛇』——那可不妥當』。

我們聽到他們說這樣話，決不能笑他們，也不能因爲我們不知道，就確定爲有那回事兒。

老船員們的話是這樣：

『這還是在我年輕少壯時候的事啦。在大西洋航海中的某一天傍晚，無心中的站在船板上，正在注視着被夕陽粉得呈現着美麗的黃金色的波浪時，在海上發現了很大的變動。有這樣的一種寂靜恐怖的海上，有看着駭異可名狀的東西，慢慢的蠕動着。與我們船前進同一的方向，劃破浪花猛進。那是甚麼呢？仔細一看在白色浪花之間，恍恍惚惚乘有黑色與金色，啊，好像甚麼大動物的脊背似的。我想，這不是故事裏的海蛇嗎？給長用大聲喊着向大家通告着，所以這決不是我一個人看錯了吧，因爲同時有許多人也都看見了，有十多拿出望遠鏡的人，個個都爬到帆柱上去想要看他個究竟。得後來依大家的錯斷，知牠白色浪花的前端至末尾——換算之也就是由那動物的頭至尾確實也在三百米以上。那樣長大的動物，在白色浪花之中忽隱忽顯曲曲蜿蜒的以極高速進行着。所以可以斷定這動物是海蛇無異。

雜·記

▲中國山西省煤的儲藏量，據外人某氏的調查，說可供世界二千年之用。

▲地殼每深百尺，其溫度增加攝氏一度。

▲寫毛筆字用的墨，是用純炭素製成，炭永不和空氣中的氧化合，所以我國的古字畫，雖然紙已朽，而墨跡依然不退。

▲金屬中，只有水銀是液體，金屬只有鈉能浮於水。

掌故

清代皇帝璽印，總稱曰「御寶」，凡發印御寶，必先「請寶」，未請之先，由內閣先期將用寶數奏明，及期，由學士侍讀與請等，請乾淸門請寶，內監將請寶出，由學士恭捧隨行。其印用則由內監收入，若巡幸日，實仍內監請入，若巡幸日，實隨至行在之實，則由內務之總管大臣監視之下，仍在乾淸門驗用。用寶之制如此府嚴，故三百年中從無錯誤之事發生。民國七年，舊十二月二十七日，承旨，用寶。用實大臣爲錫英，不知如何疏急，竟將御寶倒鈐，左右皆驚愕，紹則惶恐退下，帝恩寬大末譴責也。（蔡瑋）

大興安嶺裡的黃羊（下）

與滿漢人的祀竈

查初白先生人海記曰，『黃羊，興安嶺上，獨石口一帶，草中有之，高三尺餘，背毛淺黃色腹下白，百十爲群，每合圍遙望，拍拍如鵝鴨，所得以千計，有耳無角，尾似麞麞似兎，本鹿類，而以羊名，本草謂黃羊狀與羊同，腹下帶黃色，殆未得其眞也』此論甚當。

又後漢書陰興傳謂，『宣帝時，陰子方者，至孝有仁恩，臘日晨炊而竈神形見，家有黃羊，因祀之，自是暴富至巨，故後常以臘日祀竈而薦黃羊焉』。蓋陰子方當日所居之地，或與蒙疆相接，始有黃羊之祀，然有此項典故，則黃羊，自漢以來已爲南北人士所從可知也。今日滿洲黃羊，雖繁殖漸衰，然興安嶺一帶，仍有多數出沒，徒以家事與經濟，關於節約維新，此等固有祀典，亦不得不稍於淘汰。不特此也，鹿與黃羊，同爲滿洲人之歸獸肉美味中之極品，然鹿肉，鹿腸，鹿尾，鹿筋，近三十年來，早已漸没失傳。鹿爲昔年滿洲軍人從來所愛，其皮可製馬褂，背心，套褲，靴子，鞭兜，荷包，其肉烹調，爲滿洲全席四十八盤碗中重要食品，大體與羊肉吃法相似，於健胃補氣上，有極大神益。滿洲人本北方健啖民族，喜食有健毅性肉類，耐嚼耐寒，故清室入關之後，仍不忘肇興東土之食法，歲必有鮮鹿肉及附屬品之進貢也。

現今滿洲鹿族亦趨減絕，野生甚少，獵獲無多，食之者亦少。黃羊在吉林南，長白山屯，二道溝，萬里河等地有時發現若干，然幾無人捕之。卽捕之，因乏烹調材料，食之，味必不佳，尙不若猪肉之足以解饞也。黃羊肉，全未啖及，惟爾鹿肉釘，狀如大瑪哈魚，屑裔領略其滋味如何，不妨謂爲過去之珍事也。（小天）

奕乘錄

滿華象棋交流大會　（滿）苹家語（紅先）　（華）全滿龍（黑）

第十局

十五退六、炮四平二、兵六進一、炮二進一、十六進五、相三進一、車四平六、車七平六、十五進四、車六平二、帥五平六、炮五進六、（全滿龍勝）

冬季的常識

·自來水防凍法·

自來水管埋在地下，是不易凍結的，可是露出外邊的管子，尤其是ヴルブ（開水開關）或龍頭處，最易受凍。如果一旦家庭中的自來水，ヴルブ或龍頭凍裂時，不但費事而且對於更新，經濟也有關係。現在筆者告訴你一個法子，以免凍裂，可用家庭中作廢布衣服剪下來的絨布，剪成條纏在水管外部或ヴルブ與龍頭處，再用黑皮電線纏在絨布外，然後再塗上一層蠟油，這樣就是在寒冬零度以下的天氣裡，水管或ヴルブ龍頭也不會凍的。

·煤氣中毒療法·

家庭中多季生爐子，煤質不良，室內也不漏空氣，最易中毒。假使有中毒的時候，請迅將病者移入新鮮空氣中，將衣服脫去，施行人工呼吸，病者漸漸可恢復回生。人工呼吸法，令患者仰臥地上，用枕頭墊背下，使頭部稍下，胸部高擧，舒服開其口，用乾手巾裹患者舌，勿使收縮，施術者，跪患者頭後，用手緊握患者前膊，擘向胸前外移於頭後，使胸廓張開，約數分鐘放下，用力壓胸側，兩側，使胸廓收回緊縮，數分鐘再如前擧其臂，如此反復施行，患者漸可蘇醒。不過施行人工呼吸法，稍遲慢非且不明白醫學者，施行人工呼吸不得當，病者反爲不美。現在再告訴您一個簡便而有效的方法，卽是使患者如人工呼吸法仰臥地下，解鬆衣帶，用枕頭墊背下，用冷手巾潰毛聰門，次張開他的嘴，酸菜湯灌下，一人活動其臂時，一會卽可甦醒。

手脚凍瘡療法

多季中我們人的手或脚，易易凍破變瘡，醫治不得法往往不易好。現在筆者告訴你患之原狀或治法：凍瘡初起時先是麻木，再則紅腫，白天疼，晚間癢，一過患處很硬，皮色蒼白，漸漸的潰爛。治法可用百分之二的典酒，塗在凍瘡的患處，一日搽二三次，凡未潰爛的皆可以治療止癢。一旦潰爛了，先用硼酸水（消毒水亦可）將患處洗淨，再塗上凍傷軟膏，用藥布纏好，不數日便可全愈。（李英）

·捕鼠新法·

·小常識·

近來我試驗捕鼠方法，結果以利用洋桶之上部沿四隅完全剪除，打平磨棒，再將剪下之上部鐵蓋的重心點，於其兩側之緣上各穿一孔，兩以二寸長的鐵線照樣在容桶的兩側面的緣上，（重中點）兩上棘五分之處，照樣各穿一孔，將上所述鐵蓋之鐵線穿入鐵線之上，務使能在斜靠轉動，後仍由復原成平面爲狀。卽如此作好，桶內盛六、七分之水，蓋之中央，部嚴以誘餌，置於鼠之通路卽可，（如係下面是土，莫妙掘地與桶同深埋之坑，埋於其中。）如此則鼠登蓋食餌而蓋傾，鼠墮入水中，鐵蓋又復原狀，可捕多數之鼠。（完）

臘·八·粥

天中記：宋時東京（汴之開封）十二月八日，都城諸大寺，作浴佛會，幷送七寶五味粥，謂之臘八粥。歲時雜記：十二月八日佛成道日，僧家以乳蕈胡桃百合等，造七寶粥，亦謂之臘粥，供佛及僧道饋遺。又事物紺珠，臘粥，以猪肉雜果菜入米煮之。蓋臘八粥爲佛教故事，相沿至今未廢。考黃帝始烹穀爲粥，稠者曰饘，稀者曰酏，宋謂之饘，宋衞謂之餬，周謂之饘。別名羅闍，又名變弓米，至於臘粥，不知是否臘八粥，尙待質之高明。（玉譜）

天光　大西關五斗居　電(二)三二七八　一月十九日起至二十五日　新片　中聯出品社會奇情巨片　上海大觀園　梅熹　陸露明　主演　加映滿映時報　優待券末日有效　下期公映　一順百順　傑作國片

雲閣電影院　北市場　電(二)五三五九　今天　十九日至二十五日　新片　中聯公司出品社會巨片　海上大觀園　梅熹　陸露明　主演　下期名片上集　梅花落

光明電影院　勸業商場內　電(四)二一八八　十三日　二十一日　上海國華影片公司出品喜劇佳片　李阿毛與唐小姐　下期　離恨天　尤光照　周曼華　主演

金城有聲電影院　五胡同　十九日　二十日　二十一日　二十二日　國華偉大出品　有名艷情巨片　玉碎珠圓　白虹　主演　下期上集　梅花落

滿洲電影院　小西關電車路　電(二)三七九一　十九日　廿日　廿一日　藝華公司偉大巨片　女僵屍　陸露明　主演　下期　金玉滿堂

光陸　CAPITOL THEATRE　城內中街路南　電(四)三六三三　映期十九日至廿五日　中國聯合公司諷嘲社會巨片　上海大觀園　陸露明　梅熹　主演　加演滿映二報　下期　惱春人色　優待券末日有效

國際劇場　今天偉大貢獻　小娃娃上海京劇團　洋囝囝九歲　洋娃娃六歲　今天劇目　武家坡　天才神童　聲藝俱佳　無與倫比　勝角逾名　同時加演滿映二　電影　金玉滿堂　下期更換劇目　小娃娃劇團女起解

本院修理完善　煥然一新　隆重開幕　歡迎賜臨　17日18日19日　國華出品偉大巨片　奈何天　周曼華　主演　下期巨片　江南小俠　胡蓉蓉主演

パピリオ　拍必麗　三種雪花膏　A、B、C、　粉白粉十二色（新肌色四種）　頬紅色十二色　口紅八色　東京麻布本村町伊東化學研究所　B2

活血濟坤丸　△婦女內用奇藥△一袋保見功效△直接藥到病根　婦女奇藥「濟坤丸」因高貴藥料配製效驗準確可靠所以主治各病無一不癒者主治婦女經血寒病赤白帶下腰腿疼痛子宮寒冷久不受孕經期前後不定或月經來時肚腹疼痛月經停閉不行或產後血虧腹內有氣積血塊等凡一切經血病一切產後病均能一袋卽奏奇效此藥服後能見腹內積聚病塊等源源化下身體不受絲毫痛苦將病化淨卽愈此乃根本治法藥力能直接達到病源卽年久重病亦安心多服幾袋准能全愈好後身體復元如多年不生育者服此藥一二打後血充體壯管保生育肥胖男孩決不食言△定價每袋二元半打拾元一打二十元外埠函購款先滙郵票代價或代金引換不郵寄如買半打以上者不加郵費半打以內者另加郵費四角購者注意　總發行奉天大西城門外路北　九州大藥房

普明醫室經售　專治遺精滑精　男子腎病良藥　固本養腎丹　奉天市大西關大什字街口路北　定價每盒七圓內裝十袋十日用量外埠函購請由郵局掛號滙款每盒加郵費四角服法購藥時附有詳細說明書獨家經售並無二處函索說明書附郵票六分

由國家原動力談到生產　命の母　任何人均可有健康之生產

國家的原動力　卽在生殖子息，如無子息，卽家後嗣無人，奚長無子孫，則人將絕滅，故對於早產與流產之人必予以及早之治療，早得子息，不但可繼續香烟，可維繫夫婦之雙情。過去之數十年間以「多產報國」爲口號，本藥房曾編成收集多實績之、

婦人科參考書　內容豐富，如系翻閱，立可得到閣下之願望，卽爲健康之子息是也，內包含得子良方極多，以本藥房所調製之婦人科藥「命之母」爲最有效，對於求子息者已有極高超之評價矣而爲母者。

不受姙之原因　大都爲婦科各種疾病，用「命之母」後，可調整性質與機能，血之流暢並可補強子宮，將月經異常之頭痛或腰冷等症均可一掃而光，故凡用「命之母」者是可安泰氣吸也。「命之母」之得有此神效實非尋常的，製造自用之藥料以精製之各種良材配製而成，故「命之母」其有古代著名之秘藥，最爲現代產婦人科之各位博士所得證明，因其對於子宮病及歇斯迭里症可奏奇效，甚較一切舶來藥品爲優，故甚獲賞與推獎，一般聖地名流及醫藥人均認之婦人科第一良藥，甚爲愛用並寄與實驗記錄。

有強健之子息　實爲任何夫婦所喜之事，但稍一不愼不免有所遺感，故一般在受姙時之夫婦百方謀求健康之子息，但有流產之虞或爲思慮過度而不受姙者，均可勿擱悲觀，可利用「命之母」之力量一概可之，奏藥國家此實第一之要素也。本藥房編有「婦人科之參考書」因時局關係不能多印，目下所餘無多，如需索閱以先到者先寄，以郵完爲止。「命之母」全國藥房均代售　價一四二元　日角伍元二元　東京市京橋區入船町三　大阪市北區中崎町二四　笹岡省三藥房

若素　敎育掛圖　合衷共濟　敎育達成

敝社自從寄贈敎育掛圖以來，頗蒙各地學校所歡迎，其種類不但繁多，兌換簡易，而且內容又全以國民學校課本爲主，促進學童向學趣味，所以希望各地學童以及諸位師長速來兌換爲要。

兌換方法
一、兌換券裝入若素包裝盒內，三百錠者一張，一千錠者三張。
一、學校將收集的兌換券，寄至敝社，卽奉上若素敎育掛圖。
一、兌換券六張，可兌換掛圖一張。
一、新「滿洲國地圖」，用兌換券三張卽可兌換一張。
一、掛圖郵費，歸兌換者負擔，郵票以郵票代用卽可。
一、來信須註明姓名，學校名稱，及詳細通信地址。
一、私人兌換校兌換可蓋校章。

奉天市信濃町十七號　若素製藥株式會社

經濟部發行裕民彩票中彩番號表

第四十六回裕民彩票中彩號碼　[illegible]　康德十年一月十四日　經濟部

等	金額	號碼
頭等	壹萬圓(1)	22,465
三等	壹千圓(1)	32,740
二等	參千圓(1)	37,701
頭等前後	五拾圓(2)	22,464　22,466
三等前後	五圓(2)	32,739　32,741
二等前後	(2)	37,700　37,702
四等	壹百圓(12)	25,355　30,300　31,377　32,600　34,728　49,507　5,616　10,686　13,116　13,151　19,748　24,742

		六等		24,932	41,201	47,146	3,168	7,079	10,459	14,321	17,582	20,561	24,201	27,739	31,148	34,497	38,300	41,117	45,557	47,249	48,359
		拾圓(150)		25,143	42,159	47,331	3,230	7,242	10,935	14,407	17,656	20,769	24,322	28,216	31,221	34,638	38,312	41,312	45,836	47,255	48,527
				25,272	42,261	47,488	3,284	7,452	11,133	14,481	17,714	21,068	24,450	28,343	31,317	34,660	38,327	41,344	46,160	47,416	48,679
		282	13,692	25,477	42,386	47,673	3,499	7,513	11,397	14,534	17,835	21,138	24,528	28,413	31,363	34,718	38,333	41,475	46,285	47,435	48,684
		485	14,943	25,650	43,525	47,738	3,690	7,546	11,492	14,558	17,965	21,150	24,765	28,443	31,506	34,841	38,340	41,706	46,339	47,474	48,747
		811	15,153	25,910	44,406	47,801	3,710	7,562	11,567	14,568	17,981	21,315	24,792	28,587	31,681	34,955	38,356	41,794	46,374	47,560	48,751
		1,413	15,251	26,082	44,549	48,334	3,762	7,640	11,714	14,619	17,992	21,439	25,071	28,863	31,853	35,104	38,489	41,977	46,454	47,563	49,267
		2,359	15,490	26,826	44,775	48,627	3,825	7,875	11,756	14,825	18,002	21,453	25,120	29,167	31,870	35,163	38,509	42,103	46,625	47,565	49,278
		3,008	15,821	28,803	44,927	48,631	3,861	7,970	11,802	14,829	18,027	21,530	25,169	29,358	32,082	35,183	38,599	42,135	46,658	47,657	49,604
		3,169	16,208	28,975	45,042	48,950	3,888	8,139	11,830	14,929	18,071	21,551	25,175	29,542	32,337	35,224	38,865	42,137	46,661	47,660	49,639
		3,235	16,670	29,629	45,407	49,169	4,051	8,261	11,862	14,941	18,177	21,561	25,205	29,586	32,372	35,402	38,900	42,417	46,735	47,728	49,726
		4,943	16,851	29,877	45,614	49,326	4,292	8,270	11,981	15,011	18,253	21,714	25,307	29,829	32,518	35,422	38,980	42,494	46,789	47,740	49,783
		5,609	17,763	29,898	46,017	49,653	4,298	8,330	11,999	15,044	18,287	21,801	25,396	29,852	32,731	35,547	39,070	42,545	46,835	47,756	49,799
		5,655	17,937	30,498	46,132		4,361	8,505	12,004	15,060	18,332	21,882	25,542	29,875	32,765	35,577	39,089	42,648	47,077	47,842	49,800
		5,748	19,566	31,095	七等		4,416	8,512	12,010	15,188	18,530	21,927	25,745	29,876	32,856	35,595	39,119	42,822	47,102	47,928	49,868
		6,575	20,129	31,693	五圓(480)		4,417	8,677	12,294	15,322	18,767	21,935	25,887	29,999	32,857	35,613	39,142	42,846	47,122	47,986	49,885
		6,920	20,335	31,903			4,627	8,822	12,515	15,493	18,775	22,202	26,105	30,012	32,873	35,848	39,250	42,910	47,136	48,281	
		6,979	20,477	32,241	112	1,024	4,949	8,975	12,527	15,611	18,880	22,365	26,150	30,104	32,951	35,857	39,357	42,984	47,145	48,290	
五等		7,385	20,930	33,911	151	1,126	5,016	9,006	12,585	15,717	18,944	22,530	26,171	30,172	33,004	36,272	39,484	43,082			
五拾圓(24)		7,931	21,009	34,785	162	1,148	5,157	9,021	12,772	15,747	18,979	22,551	26,417	30,190	33,114	36,466	39,522	43,176			
		8,299	21,198	34,816	177	1,201	5,287	9,084	12,794	15,787	19,050	22,560	26,489	30,270	33,137	36,737	39,678	43,226			
592	23,4[illegible]	9,063	21,243	35,607	212	1,241	5,335	9,134	12,925	16,341	19,347	22,608	26,518	30,312	33,214	37,034	39,696	43,838			
996	27,896	9,539	21,322	35,770	313	1,331	5,381	9,142	13,119	16,383	19,368	22,627	26,554	30,356	33,266	37,323	39,827	43,922			
1,463	28,176	10,035	21,468	37,405	331	1,435	5,407	9,193	13,268	16,581	19,391	22,870	27,096	30,472	33,299	37,356	39,987	44,311			
4,839	28,375	10,243	21,524	37,533	420	1,499	5,446	9,222	13,282	16,717	19,426	23,046	27,149	30,496	33,308	37,370	40,053	44,325			
7,941	31,237	10,749	21,770	37,559	430	1,542	5,558	9,402	13,648	16,727	19,432	23,073	27,227	30,548	33,379	37,652	40,205	44,382			
9,705	33,312	11,326	22,244	37,856	490	1,555	5,893	9,434	13,679	16,807	19,689	23,389	27,395	30,617	33,398	37,680	40,213	44,868			
10,705	35,541	11,515	22,348	38,300	616	1,943	6,183	9,459	13,684	16,922	20,063	23,403	27,426	30,694	33,555	37,744	40,416	45,028			
10,746	37,516	11,471	22,449	39,563	646	1,972	6,219	9,629	13,775	17,104	20,306	23,408	27,539	30,807	33,574	37,982	40,754	45,216			
11,372	41,[illegible]	[illegible]	23,138	39,732	651	2,030	6,337	9,804	13,936	17,168	20,362	23,450	27,574	30,835	33,583	37,989	40,770	45,221			
15,73[illegible]	44,599	12,260	23,161	39,785	693	2,750	6,633	10,054	14,004	17,246	20,394	23,613	27,683	30,940	33,723	38,130	40,790	45,319			
16,209	46,137	12,278	23,[illegible]	40,291	697	2,856	6,841	10,162	14,019	17,340	20,424	23,725	27,708	30,993	33,820	38,170	40,997	45,401			
22,321	47,307	13,055	24,131	41,013	1,022	3,016	7,002	10,334	14,264	17,392	20,437	24,021	27,734	31,072	34,241	38,247	41,059	45,538			

特彩（獎）　參圓（1,500）　末字 30　88　92 者

末等　壹圓（4,999）　與前彩末字相同者　5

（權代賣人　滿洲興業銀行券株式會社）

開拓民須認識非常時
擧全力向生產總進軍

[illegible]

徹底撲滅農產病害蟲
關係機關將積極活躍

[illegible]

克服農業勞力不足
政府普及優良農具

[illegible]

日設民族研究所

【東京】[illegible]

滿洲劃期的發明
次亞硫酸曹達
渡邊氏研究成功

【撫山】[illegible]

觀測東滿皆既日蝕
總動員佈成堅陣
中央觀象台氣象研究所將詳加研究

二月五日、正是東滿地方皆既日蝕、中央觀象台和氣象研究所、得到軍方、滿鐵、電電等協力、動員地方觀象台、地方觀測所等、調查班、虎林、組成天文觀測班、（班長神田技正）並氣象觀測班（班長伊東研究官）派遣[illegible]

保存古代文化遺蹟
將設赤峯歷史博物館

【承德】熱河省赤峯附近、乃南北文化交流地、[illegible]

北京 奉天 交驩氷上競技大會
於中南海滑氷場舉行
以壓倒的制勝奉天市高奏凱歌

【北京】第二回北京奉天市交驩氷上競技大會、十七日午前十一時於中南海公園滑氷場舉行、[illegible]

△速滑競技

男子五百米
1、池永（奉天）五〇秒六
2、宗（北京）五二秒五
3、齋藤（奉天）五二秒五
4、金（北京）
5、柴田（北京）
6、中山（奉天）

男子五千米
1、池永（奉天）一〇分一七秒一
2、金（北京）一〇分一八秒〇
3、齋藤（奉天）一〇分二六秒四
4、柴田（北京）
5、崔（北京）
6、中山（奉天）

男子千五百米
1、池永（奉天）二分五四秒七
2、金（北京）二分五五秒一
3、中山（奉天）二分五六秒五
3、齋藤（奉天）
5、柴田（北京）
6、宋（北京）

女子五百米
1、佐野（奉天）五七秒〇
3、早川（奉天）五七、〇
1、加藤（奉天）五七秒五
4、池田（北京）
5、大谷（北京）
6、齋藤（北京）

△男子二千米繼走
一、奉天市（中山石原齋藤池永）三分二九秒八
二、北京（金、崔、柴田、宋）三分三三秒七

△女子千五百米直滑
一、早川順子（奉天）三分一三秒
二、齋藤（奉天）三分一七秒四
三、佐野（奉天）
四、池田（北京）三分一九秒
五、大谷（北京）

△女子千六百米繼走
一、奉天（加藤、廣瀬、佐野、早川）三分八秒五
二、北京（池田、大谷、齋藤、金）三分五二秒

△氷球
奉天 6（2-0、4-1、0-0）1 北京

武部長官慰問第四班
由京出發赴慰問地

[illegible]

武部長官來延

[illegible]

惡房閥貪而無厭
借詞重建擡房戶

[illegible]

結成日本工藝會

【東京】[illegible]

結成澱粉組合

【齊齊哈爾】[illegible]

家庭

于寶强
年齡 六個月
性別 男
父 于敬一
住所 奉天市小西街

巴·西·參·戰

時局下的常識

在歐亞一角落掙扎的八月廿二日、巴西就對德意兩國佈告宣戰了。原因。甚於德國的潛水艦。擊沈了巴西的船隻。但實際上。恐怕是由於維持美國的勢力之所致。吧美國的威脅。一則示之以威一則哀之以情。終使巴西低首就範。自月的參了戰。阿根廷和智利。距離美國尙遠。美國現在也還沒有强迫之必要。不過美國必須拉攏。巴西的理由有二。（一）經濟方面。巴西不僅有美國所不足的錳。錫。鎢。及鉬等。還蘊藏有金鋼鑽。雲母。水銀等緊要戰術資材。而且。還見。也是野生膠皮的發祥地膠皮搜產。也或有可能。（二）軍事方面。巴西東端有納達爾和貝倫兩據點。和西非聖比利亞黑人共和國（美國支配）蒙洛維亞間是大西洋的最狹部（一千六百浬。飛行七小時）[illegible]

應付丈夫
要使生活趣味化

[illegible]

諺語錄

柔能克剛。
燕雀安知鴻鵠志。
百聞不如一見。
失敗成功之母。
正直爲一生之寶。
大巧若拙。大辯若訥。
舌是禍福之門。
知己知彼。百戰百勝。

齊·家·之·難

家庭者。社會之基本組織也。故大學有「家齊而後國治」之語。是齊家之要可知。然而欲具安和。又至難者。淸孫奇逢孝友堂家規云。「問齊家之難。難於治國平天下。家邇。天下遠。家親。天下疏。何以難。曰。正惟邇。則情易昵。正惟親。則法難用。夫家之所以齊者父曰慈。子曰孝。兄曰友。弟曰恭。夫曰健。婦曰順。反此則父子相傷。夫妻反目。兄弟鬩牆。積漸而往。遂至子弑父。妻畝夫。兄弟相仇殺。[illegible]

兒童的活動應限制嗎！

宅人

東西女

許多做父母的。不明白兒童的天性。往往常不滿意自己的孩子說。「唉我們都個孩子眞不老實。太淘氣你怎樣限制他也不行。一天到晚的東跑西跳。可眞叫人瞞法」。至甚更有的說。「孩子大了。非趕快把他送進學校。叫老師嚴加管理不可」。這種厭惡兒童的活動。以及想要嚴加限制兒童活動的觀念。都不合理極了。聰明的父母們。決不能說出這種抹殺兒童天性的話。我們都知道。年小的兒童們。是都喜歡活動的。因爲他們唯有借着常常的活動。纔可以使發身體康健。發達的。心理學家告訴我們說。由於兒童知覺神經。所得一切現象。可以喚起兒童動作神經的反應。而呼吸器官循環器管都是互相爲用的。至於神經系的力量。在嬰兒時代。也是借着伸展四肢。或來回爬行。發達起來的。稍微大了一點的男孩子。便是不時的登山。爬樹。子有時不會翻跳。但也必須借着他種活動方法。來運動筋肉的。對於一個活潑的兒童。如果不許其活動。那是違反自然的反應。結果那你要把他逼成一個神經麻木的傻子。我常見許多兒童的性情不好或者力体衰弱這便可斷言是不活動兒童的必然現象。因爲若能使一個兒童的活動未能得到合宜的發展。則兒童的精神。難有不愉快的。因此種種關係。所以我希望聰明的父母們。應該趕快覺悟覺。悟所謂自己孩子的東跑西跳。正是兒童需用活動的活動。並不是非理的胡鬧。而必須利用各種遊戲。各種活動。來發展他們的本能。這類以來。做父母們的不但自己可以減少許多精神上的麻煩。同時尙可消除彼此隔膜的意見。

菲島親日少年的信
△東鄉廸獻蘭君致山本聯合艦隊司令長官

[illegible]

乃木廸獻蘭致東條首相

[illegible]

癮者的覺醒

晨黎

我是一個無家無業的鴉片癮者。每天度着醉生夢死的生活。[illegible]

趣味釋義
糠與粕

·丕夫·

我們大東亞地方。自古關於營養科學的研究雖沒有明確的記錄。但由字面兒上却可以知道古人對於營養也有過相當知識。糠即米皮。〃字〃乃米字傍加一健康的康字。即食米時如合米皮而食之。則人必健康之意。粕即糟粕。粕字乃米字傍加一個白字。如將此字分離讀之即爲白米（於此做無糠之米解）故食白米即等於食糟粕。亦即俗謂之渣滓。並無幾多營養價値可言。

三蝠牌止咳藥片

您現在是患着很厲害的咳嗽嗎
您現在是患着很急促的喘息嗎
請您快服此藥吧

「全國藥房均有代售」
總製造 滿洲製藥株式會社

食慾與健康

促 進食慾方法最好服用若素，因它能强胃健腸，旺盛食慾助其消化，又因營養豐富，可助其身體健康，請諸君快服用吧，

俗 語說的好，「人是鐵飯是鋼，不能吃不能壯」，這就是說人的健康全是由飲食而來的，那未體質衰弱的人，就要趕快促進食慾吧！

若素

黃與農部大臣一行 慰問在奉日滿軍警

來奉慰問日滿軍警之黃與農部大臣一行五名、於十八日午前十一時卅六分、抵奉、奉天省長、于奉天市長等奉簡任官以上歡迎中抵奉、當由省公署實業廳長安集雲氏陪侍下、先參拜忠靈塔、繼分別赴陸軍病院及日滿各部隊、省公署、鐵道警護隊各處慰問、當晚下榻大和旅館、於今日（十九日）晨赴錦州及熱河一帶慰問、在奉慰問各部所如左、一、日本側＝一、一四五部隊（午後一時）二、一三八部隊（午後一時十五分）三、關東軍機關（午後一時四十五分）四、一三六部隊（午後二時）五、一二三六部隊（午後二時）二、滿洲側＝一、第一軍管區司令部二、省公署三、警務廳四、安部病院（午後三時十分）四、高射砲部隊（午後三時四十五分）五、鐵道警護隊（午後四時）（寫眞）上、在第一軍管區司令部門前受各軍官歡迎之黃與農部大臣、下、黃與農部大臣在第一軍管區司令部授與慰問品

滿洲農產出貨奇佳 食糧問題決無可慮

石黑農林次官在京城談話

【京城】爲視察並商滿鮮食糧事情而行訪問鮮地之石黑農林次官、於十八日由滿洲再來京城、與小磯總督以下總督府官吏、對食糧問題、行懇談之後、當即於是日午後八時、自京城返同東京矣、次官於京城談話如次、鑑於現下之食糧事情、對滿洲國已行計劃量以上之集貨、滿洲國之農產物之集貨、雖年景不佳、然因適策似甚實現、不過在可能範圍內、於三月底、其不足食糧、將自滿洲對內地供給、所以非常熱望供出、滿洲國之農產消費適宜、並對大東亞戰爭協力有深切之認識、鮮之一部欠佳、成功矣、惟朝鮮之計畫、應加以修正、須將糧食物及其各方面從事節約强化云、會社及滿洲事業會社並對作業場中之工人調以愛國之精

新京水道 實施時間制度

由十九日起、新京之水道、實行時間制、市上水道、因南湖取水口、故障等關係、由十九日、對於中央通、大同大街之東西二中心區域、大同大街西側、由午前六時至十二時、東側由午後二時至八時之二日一回給水制度云、

徐省長視察遼中

徐奉天省長、自就任以來每日忙於政務、今抽暇於十九日午前十時帶同農秘書官乘汽車西下赴遼中縣、作初度巡視之舉、大東亞聖戰下促進育民深一層之努力、豫定一宿後、二十日歸任云、

促進棉麻增產

擬定具体實施方策

衣類包裝原料之棉花、洋麻、青麻等於本年度增產計畫、行原則之面積擴大、而集中選定適地、更以此重點的指導爲單位、以預謀其收量增大、故其具體的諸項目如次、

一、耕作面積之適當＝省縣旗應順應中央之分配量、而迅速選定適地、即對村屯之分配量、以予於三月末告竣、故村屯長應負責任、於棉花會社協力之下、選定村屯內適地耕作農家、後施集團的耕作、

二、耕作資金之放款＝與農合作社、實施基於生產分配面積算出之出貨、分配數量、而令納租之代金納制並集團出貨（內含共同出貨）、又爲村或興農會（屯）之適切耕作資金、更依現行放款利率、於村興農會（屯）長及村內有力者連帶責任之下、實施無担保金融、

三、種子無償配給＝對於生產棉花洋麻及青麻之農家、實行種子之無償配布、

四、糧穀配給＝對於棉花洋麻清麻生產中須要糧穀配給者、於出貨交易又指定場所、依適宜收買價格配給、對處於此之緊급關係機關、至本年七月末實行調查、被配人口及配給量、

其他病虫害、肥料準備、對競作等之諸方策、同時於播種前、對於農民、徹底周知前記諸種恩惠的措置、以期耕作增大、但棉花洋麻青麻之與農會對策、實施左記項目、

一、分擔之出貨比率＝省對縣旗、縣旗對村屯實施分期出貨比率、以期萬貨之圓滑化、

二、耕作面積之實測＝興農部、省、縣、旗、指導棉花會社、於收穫前、實測耕作面積、以期萬貨之適正增大、

三、集團出貨＝爲促進計畫的出貨、實施集團出貨、

四、生必品之配給＝對於耕作農民之出貨者、與九年度相同、實施優先配給、

五、取締暗行交易、防止集團出貨實施後之出貨農民之單獨移動、並嚴罰暗行交易之買受者、實施農家所有繰棉器對棉花會社賣却之者、

企圖咸北水產業更生 井上副社長赴鮮商討

【淸津】去年內稀有之漁荒、易供給於同計劃中之一部分誘之一擧兩得之名案也、爲此申請願然應諸而來審察之滿洲國農產公社副社長井上麟次郎、十五日到淸、與古川咸北知事、小野產業部長等商討、將水產工場實地視察之結果、作爲大豆處理加工工場確認施設甚爲完備、即將向總督署咨詢手續、而作具體的研討、以滿入遂行、井上副社長十八日午後十時十六分車赴京城矣、

興亞史 一月十九日

英國百年來侵略東亞之據點香港、十二月廿五日午後五時五十分、僅八日間竟被日本陸海空軍攻略、築成覇逐英虜之第一階段、日本軍政部爲使香港變爲興亞建設堅壘起見、決設置總督部並由磯谷廉介中將、就任初代總督、回顧英國攫取香港之經過、足知其行爲之惡辣與爪牙之銳毒、十七世紀之初、英國爲求對華通商由威代爾率小艦隊來澳門後於赴廣東途中經過廣東河口虎門砲台之際、突發砲擊、彼等當即應受淸兵砲擊、彼等佔領之、並揭揚英國旗、要挾通商、中國不得已許之、當時中國係自給自足之國、無需歐洲物資、因此英國大量銀錢流入中國、英國正苦於對華商品之選擇、得知華人愛用鴉片、乃獎勵印度種植、向華輸送、擬以此削弱華民身心、並可攫取中國之銀誘發中國財政危機、一八一五年中國雖曾禁止人民吸煙、終難斷禁、一八三五年、乃派林則徐爲欽差大臣赴粵、沒收焚燬英商鴉片二萬箱、英人趁茲良機、遂對華開戰、佔領寧波、上海、吳淞、鎭江並欲衝至南京、一八四二年八月廿九日講和、香港遂割歸英虜之手、今香港因日軍之力、歸還我等手中、成爲興亞建設堅壘、我亞洲十億同胞、必須同心努力、以求完成全亞細亞之解放也、

百年敵氛從茲淨掃 魔窟香港再現光明

增強海上輸送力 華北勞動者赴日工作

【大連】共榮圈內海上輸送力之如一、以華北勞動者、赴日本補充日本內地之勞動者、此對策前者曾有華北勞働者之向日本內地導入之計畫、其第一陣最近港灣荷役勞働者〇〇名、由華北勞務協會之斡旋、而行渡日、其先發隊華工頭九名、由華北勞務協會副參事永田松朗氏引率之下、於十九日出發、此次渡日之荷役勞働者、乃華北運輸公司所屬之優秀勞働者、其結果如何、對於共榮圈內生產力對策、將能劃一新紀元、是以頗値期待云

關東州對間接稅 暫時取觀望態勢

日本內地方面以遊興飲食酒等爲目標、已斷行增收間接稅、但關東州方面尙未受此等指令、暫行觀望態勢、漸次與內地側相呼應、俟對滿洲國關係及州內特殊事情愼重考慮後、歸早終得實現云

防衛是安民 防衛是愛民
三塔牌
國防如金城 大家永安寧
柏內洋行

選拔滿系少年女性 使受日本家庭教育

促進日滿親善野中氏義擧堪欽

爲確立眞正日滿一德一心、實踐女性生活信條、奉天在住之一日系市民之發願、而見諸事實、明朗之第一回留學生、於三月向親邦出發、此志家爲奉天市繁華街奉大樓旅館之所有主野中忠太氏、選拔國民優級學校畢業之滿系女性、使受日本的家庭生活教育、學習日本婦道、及日本文化、以强固日滿親善爲目的、投故里佐賀縣杵島郡武雄町之私產、而創設日滿育英會如斯熟、定於三月即行開學、本年度由民生部斡旋、新京特別市十人、奉天市二十八、共三十名之少女、做爲第一回留學生送出、奉天市於十八日由市公署選拔、希望留學者二十餘名參集、由徐教育科長說明手續等、而加以指示、茲誌徐教育科長關於此事之談話如左、

野中先生之理想、至堪欽佩、留學希望者、經推薦四十餘名、本日已提出願書前來、二十五日左右、正式決定、向民生部申請、希望者皆爲十五、六、七歲市內之良家子女、其中有二三名爲國民高等學校畢業生、留學之教育課目爲日本婦道、日本國語、禮法、家事、裁縫手藝、音樂、花道、茶道等日本精神之實施教授、對新的滿系婦道之確立、頗堪期待也、

晶明如鏡的達賴湖 展開冬季捕魚風景

呼倫貝爾大草原裡、全滿唯一的達賴湖、隱伴在千古的靜寂中、冬季到來了、正是冰上撈魚的好時節、他們、彷彿不知寒冷似的、臉上含着微笑牽網呢、這冬的湖上場面呵牽網、兩三條大魚、在水面上、活潑潑亂跳、大魚呵、大魚、太陽照在山頭大氷原的達賴湖、暗雲低垂、雪粉飛舞、偉大照片、上是撒網打上來的魚、下達賴湖上冬季撈魚情景

柳井長官視察 州內生產狀況

【大連】與全力邁進增產完遂、生產增强、並編首以必死信念邁進之產業戰士之活動、同時爲視察州內生產情況之柳井關東州廳長官、於十八日午前一時半始、偕同井上商工課長、率先訪問滿東州勞務興國會、而行明確視察、歷續視察滿洲自動車

努力造船規正消費 爲決戰下重要課題

此次大戰、雖爲前哉、而在飛行機更航船兩者、故造船之策、無論彼我、均盡力擁護、而一般國民、對於此造船問題、果何如乎？一言以蔽之、當局對於輸船問題、固不容忽視、而戰後國民、對於此何若？漠不相關之勢、頗詎知船之問題、日趨嚴重、而其影響所及、於國民生活上、實有密接關聯、國民宜如何協力於造船戰爭乎？恐一般人士殆鮮未之知也、敵英之首相、『全國國民、每日節約半磅麵包、則一年可以省食者五萬噸麵粉、斯項重量、相當於一萬噸級船約三十隻之輸送能力、』藉此可用於重要輸送、吾人對於國民生活與船舶之連繫、亦深作如是觀、日鮮鐵道省之言曰、『協力輸送力！』滿洲方面、亦同樣有此呼聲、誠可謂切實觀察之問題也、

現在日本之貨車、以裝廿噸者計五輛乃至三十輛、連結以成一列、其裝載量不過五百乃至六百噸耳、且觀之今後輸送方面之分、貨道運輸能比較以言、船之輸送力亙大而且確、其次、總噸七千噸者、滿載約裝之一列車之比例、是則事變以後之經濟情形、貨車不足、更以事實、滿鮮之狀況、新十一年度（即中國事變前一年）官撥日本國內鐵路貨物國內鐵道一九九〇〇萬噸一〇〇〇〇萬噸

臺灣鐵道 七二〇萬噸
樺太鐵道 一一〇萬噸

總計一億七百三十萬噸、更加地方鐵道三千五百萬噸則全國鐵道輸送額爲一億四千二百萬噸、一方船舶之輸送量、

海外輸入 二七〇〇萬噸
國內沿岸 約一〇〇〇〇萬噸

此總計約爲一億二千七百萬噸、但我國從前需由海外輸入之物資量、戰前一年間需二千五百萬噸乃至三千萬噸上下、故鐵道輸送量、亦因此有拜除之分、是以海陸輸送量、大都約爲半數、（陸衛之時、則當海陸輸送物資之双管齊下）、

然大東亞戰爭後之船舶、已爲輸送重要物資而大爲動員、一方爲敵之潛水艇而告通商破壞之被害者有之、更因無利用第三國船舶之機、故方招來必然的輸入量減少或船腹之不足、依輸入量之減少之國民之消費生活、亦因未得受加速度的制約、故船腹之不足、方要請造船力之增强、然於其他一方之重要物資輸送、亦因之而成弛緩之情勢矣、

故此『船』之問題、正確言之、〃造船〃與國民之消費規正强化二種須與以激烈掙扎、故確保船腹而應消費規正之物資、無論如何而言其食糧必爲來砂糖、大豆等但亦待其他棉花、石油等由海外輸入、因之包含一切生活必需品之事、亦無贅言之要、於此僅舉砂糖一例觀之！砂糖之於現在六大都市、一人一月需要量爲〇六斤、地方約爲〇五斤、假以上之消費規正、但如以此爲全國的〇、五五斤時、將如何而措乎？

約一千七百斤、爲約三千人之量、故約三萬人之量爲十噸、約三十萬人之量爲一百噸、三千萬人爲一千噸、如人口爲一億、每月配給砂糖半斤、須要三萬五千噸之船腹、一個年則爲四十二三萬噸矣、再加業務用及其他之砂糖、恐一年即超過萬噸矣、

此砂糖數量、如欲爲船舶觀之、總噸數十隻之船、能積載一萬半大型船舶、（總噸七千噸級）係為家庭用者每年消費四十餘艘、業務用加其他用者、年達六十隻、若以中型者裝載、（總噸四千噸級）則相當於一百隻、乃至一百五十隻之數、現在每月六兩或半斤之消費規定比較戰前之自由消費時代、尙不得謂之十分充足、假如以戰前之消費、做爲現在之三倍、則所要之船舶、以大型船舶須要一百二十隻以上至一百八十隻、中型船舶須要三百隻乃至四百五十隻矣

故我等如現狀之消費砂糖規定而行之、尙須要大型八十隻乃至一百二十隻、或中型二百隻乃至三百隻之船腹以爲重要輸送力也、其他由海外所來之物資力、莫不如此、故國民協力於船舶問題解決之道、實以『消費解決』爲要務也、

孝子節婦表彰式 民生部定期擧行

爲滿洲國民輿範之民生部大臣、對表彰之第十回孝子節婦社會教化功勞者、決定爲二百七十八名、但民生部、於二月十日午前十時始、在同部講堂、招集各省民生科長、擧行表彰式、繼續於正午始、擧開民生科長與談會協議關於厚生行政事務、日對被表彰者之表彰狀傳達式、以三月一日之建國節爲中心、於全滿各省及新京特別市擧行云、

食油配給組合 統合糧穀會社

奉天市食用油配給組合爲於昔歷二十八日所開催組合總會食用油配給之重要性決議統合於奉天市糧穀配給會社故糧穀會社決於二十五日擧開臨時股東總會、決提出作同食用油組合之統合、增資百萬圓（舊食用油組合員現物出資半額繳納之件、因此奉天市糧穀配給會社、資本金爲六百萬圓（半額繳納）同時變爲於大奉天市乃成爲一大重要糧食配給會社云、

クロンボ 藥 クワンワ

慶元華僑擧行 戰捷新願祭典

【慶元】此次國府對美英布告宣戰、慶元華僑爲之一大衝動、擧在慶元全華僑民、由十八日午後一時、於慶元神社集合執行必勝祈願祭、還而擧開華僑民大會、强調與日本同生共死之誓、

防疫講習會

滿洲國予以黑魔百斯篤於今後十年間撲滅、故方努力預防並撲滅運動、因之民生部以精神的鍊成挺身防疫第一線之防疫官廳、同時謀其技術之向上、是以二十一日至二月末日、於新京千早病院、招集全滿防疫官約六十名、擧開講習會、更以民生部並衞生技術職之係官爲講師、實行鍛之鍊成、但於最近一週間、實行受講者相互間之研究、以期講習之向上云、

强蒙民儲蓄思想 利用紙劇實施宣傳

【海拉爾】興安北省海拉爾市公署相協力、爲期達成本年度國民儲蓄目標額、特向蒙系呼籲、謀儲蓄思想之普及徹底、其宣傳方法、利用紙劇實施儲蓄宣傳、腳本與原畫基本要領、懸賞募集之、一、內容以滿蒙蒙系之儲蓄思想、一、當選五篇 一、賞金一篇三百圓 務三月十日郵遞廳市公署底截止股、

商埠大舞台 移讓國際經營

當滿系劇場雖深刻化之現在、北市場共益舞台及南市場商埠大舞台却均在休業之中、同此戲迷們難以忍耐、不過其中的商埠大舞台此後將由國際劇場經營了、一俟解氷期到來後即行場內之改築如是、則以京劇之殿堂令其再行復活、又、在改造之先則修理其一部、從舊正五日起、繼續由松房岩一座出場開演云、

微風

△…意大利的食糧十分利害之至、就如前年歲暮、一般以爲總得到來了食糧的危機但是、從客夏以還、又漸漸地好起來、一時奶酪、香腸、火腿、又出現於市場、而且、聖誕節、更增配雞蛋、特別配給豬肉牛肉、更配給馬鈴薯等、菜蔬和水果等、都很豐富、

△…這現象一是因爲被稱爲歐洲穀倉的烏克蘭、入了樞軸軍之手、另一方面、也因爲自給自足的時時策爲和其他設施、也許完醉了所謂在右上國三年、也能長期遂行東戰也、讓食糧增產之道者、不妨以此爲範例呵、

氣質淸芬 藥効純正

胃活 胃腸良藥

「良藥苦口利於病」這是古人的說法 現在科學昌明 非但藥須對症 就是調劑亦須充分研究 否則苦澀難服 々後嘔吐碍胃 藥效作用未得而有病之胃腸 更受一番刺激 能顧到這問題 有芬芳之味具治病之効 堪爲現代高級藥品者 唯胃活可以當之無愧

適應症
胃酸過多、胃痛、胃炎、胃痙攣、胃擴張、食慾不振、食物不進、惡心嘔吐、醱酵、吐酸嘈雜、腹脹以及小兒吐乳等症

—角一—
大阪市東區道修町 株式會社 田邊商店
奉天 中央市場 田中 藥房

調經 經期不準腰腿腹痛 積聚白帶不孕良藥 治愈

安坤丸

婦女病

敬啟者經期故此緒行經治期前後月經不來滯腹腰痛等症…

安坤丸每小盒裝十六付定價國幣四角…
外埠函購另加郵費
鶴春藥店
開設奉天市大西門外電車站北頭路西
鳴謝人 奉天市大西區隆昌街二段二八號 羅淑秀謹啟

驅徽 麻刺利亞 亞米巴赤痢 內服新藥

歐斯新益散

Danyu 商標 登録

六〇六劑一出現就將人類自梅毒苦惱解放但在不能施用靜脈注射之婦女或小兒之治療不得不拋棄其治療法實爲憾歎。本劑即有鑑於前述之缺點而將六〇六劑改製爲內服用之新劑、不但對于婦女及小兒應用本劑最爲適宜而且其他不能施行靜脈注射之際大都應用之、其用法簡便且具有卓效除六〇六劑以外無出其右者也

主治各症
凡一、二、三期梅毒以及梅毒之變症、無論病勢輕重、均能藥到病除、此外如阿米巴赤痢、睡眠症、熱帶瘧症、再歸熱、楊梅瘡、皮膚病、梅毒感染預防等

包裝 二〇片 五〇片 一〇〇片

製造總發賣處 日本、東京、日本橋 萬有製藥股份有限公司
批發處 奉天市大和區加茂町一五號 大滿藥品株式會社 七番
有名大藥房出售

中央大戲院

全球第一戲劇學社 富連成科班 大演

北京 富連成 眞正
社長 葉龍章 導演 葉盛章 編導 盖春來
全體演員學生一百五十名一齊登台

康德十年一月二十日晚場公演
五 加官 天官賜福
五雷神 財神
蟠桃會 闖松林 林沖夜奔
群英大會 草船借箭 計打黃蓋 孔明借風 火燒戰船 華容擋曹
全部 借東風

順應國策向興亞聖戰必勝途上邁進
黑河省會運動之方針 於極審慎中加以決定

【黑河】於決戰第二年度之新春中、協和會黑河省本部爲協力第二期建設之完成、並順應國策向興亞聖戰必勝之途勇往邁進、是乃基中央本部之指示、復依國防省現地之實情、對本年度黑河省會運動之方針、於極審慎中加以決定、而省本部側並於日昨發表康德十年度省運動方針概略如下、

會務關係
一、會機構之整備
二、各部委員會之運營強化
三、會籍之整理
四、分會活動之強化
五、隣保組織充實並育成
六、勤勞運動之徹底展開
七、增產指導工作之擴大
八、各級聯協會之強化及其他

青少年關係
一、青少年報國運動之展開
二、青年特別工作之指導養成
三、啓蒙運動青年熟之增設
四、曙交易根滅之協力
五、青年訓練所之增設並訓練指導之徹底及其他

義勇奉公隊關係
一、協和義勇奉公隊之擴充強化
二、其他

浦部事務長 廣播會運方針

【新京】協和會中央本部爲喚起省民大衆對本年度會運動方針認識之徹底起見、於本月十七日午後六時三十分、由浦部事務長向全省廣播康德十年度省會運動方針之要領云、

地域分會改組 新人選已決定

【黑河】以改編既存之地域分會、刷新人選爲目標、自客歲十一月間、協和會黑河縣本部即着手地域分會之改組並新分會長之人選、茲以約兩個月長期間之考核、已決定右記各氏、

○黑河街聯合分會長何紹先、飯田主稅　副分會長大淵正寬、○埠頭分會長柳澤勝三郎　副分會長侯主田、○大和分會長黑田彌一郎　副分會長武市保三、○新興分會長王寶賢、副分會長久東茂　○明星分會長于壽山、副分會長田上兵次郎、○朝日分會長鄧德琛、副分會長（銓選中）○海關分會長松本佐兵衛　副分會長（銓選中）○南崗分會長宗敏雄、副分會長田沼義雄、○鐵道分會長瀧憲、副分會長（銓選中）

喚起省民勵行戶外運動之心 黑河滑雪開場式舉行

【黑河】境與刀光雉影永擬競技相媲美之滑雪運動、年來由體育當局熱心之提倡、故此習練此道者大有與日俱增之勢、茲者體育聯盟黑河省事務局鑑於白雪滿山銀裝大地之際、正乃展開滑雪訓練之大好良時、因是于十七日午前十一時、集滑雪健將於近郊三道溝舉行盛大之滑雪開場式典、同時並揭開本年滑雪之錦幕、擬由各滑雪健將展示各種驚奇之演技、用以喚起省民勵行戶外運動之心、茲將其盛況之滑雪開場式次誌左、
一、一同集合（十一時）
二、國民儀禮、三、國民訓詞、四、開會之辭、五、滑雪轉換、六、休息、七、演技（先實施講習一小時、然後開始滑走、制動、迴轉、拾物、登降及其他絕技之習練）八、一同集合、九、閉會之辭、十、解散、

留日學生團出發

爲受親邦皇道教育、而遠赴日本留學的康德十年度滿洲國留學生團一行百八十九名原定十四日出發後因故變更日程、十六日午前十時、在民生部禮堂舉行壯行式、由廣田留學生預備校校長外三氏引率、乘同日午後二時五十分新京發列車、明朗的就壯行之途矣、（照片爲民生部大臣訓示）

開區長會議

【黑河】伴隨黑河街內、新區制度之劃分、而增強街區行政之能力、黑河街公所、濟於本月十五日午後一時於街公所會議室、招集街內各區長、開催區長會議、檢討當新區制實施一切事項、同時並對新選區長行任命式及解任式、今後街區行政、將更趨於強化矣、

感謝皇軍勞苦 各區人民踴躍獻金

【承德】自大東亞戰爭勃發以來、親邦皇軍以大無畏精神、驅除侵略東亞惡魔、已收得輝煌戰果、東亞民族日享安居樂業之幸福、爲表現感謝赤誠起見、各方紛紛獻慰問金、最近協和會承德縣本部接到諸會員表示後援之意義、以下獻金、正在辦理轉手續中
△鄉市分會　五百九十二元二角二分
△安養寺（陝西營）十元
△康生院職員十二元
△三官廟分會　三百六十六元五角
△火神廟分會　七百七十一元九角五分

勞務會樹立新指標 業務計畫着着進展【上】

培養生產之基礎、藉進勞務報國、勞與奉天支部之重點政策檢討、
前年末、激變之滿洲勞工協會、應現下緊情勢之要請、解散其發展、機構加一元化、要行之我國勞動體制確立、期負戰時勞動力統制、並勞務管理機構之確立而負責、設立新發足之滿洲勞務興國會、於茲業已一年、今爲振興全滿重要產業、而確之圖大現有勞動力之集中、將奉天省勞務管理之現狀及奉天省勞務興國會之康德十年度業務計畫之概要、就所有述之、
前於九年度、勞務興國會之基本目標、尤其是臨於奉天省之特殊事情、以勞動者不濟勞動及勞務物資之配給旋二者爲重點而施行、前半期急於新設後之會務機構之整備、而展開積極之外部運動、於後半期防止移動運動、並勞務配給之圓活、而成要行之效果、特別以重要產業優先、防止運動、並配給勞務爲其重點主義、本運動之事業、別對優秀產業、重要產業、普通產業三種、於防止及配給、需要者側及勞務者之勞務管理、賃金、

需要物資不足中、大體良好而確保配給之圓活、於此、亦特別重視之、從來勞務管理、賃金系對其他物資之誘惑、肉體勞動之輕重、作業時間之長短等、而行物的方面之集中、更進一步、爲揚精神方面的勤勞觀念、其運動方針、向來明確言明對配給物資之不充分及苦於過重勞動之勞動者、單就物的方面使就勞者滿足方針、而使眞正勞務者側、及需要者側之協力、

對策以爲揚勤勞精神及作業能率之向上爲目的、由去年十月一日、至三十日之一個月間、全滿事業場一齊展開、特別的於奉天省之活潑運動、已見諸事業、行單位之勞動競爭、此種運動之勞務管理、亘全面的檢討確立一新勤勞觀之基礎、而其極重大之意義、由當面以生產確保之前提、以皆勤確保、唯一目標之競爭方式、事業場對事業場、或在一事業場內、班別組別個人別、而行競爭、於此期間團結鞏固、充分爲揚責任觀念、結果以促進職場組織之強化及勞務管理之經營政策化、革除勞務者之觀念、以求能力技術之向上、由此滿系勞動者、捧其愛國之熱誠、而集中總起生產人之一點、熱與力、而與推進力並本運動之最大效果、今奉天省於同運動、見於參加工廠二壕、勞動者數四萬人、其出勤率爲百分之八四、六九、前月對此又上昇百分之四、九三、換言之昇則一日動員一萬六千人、一個月則動員四十九萬六千人之勞動者、本結果及本運動、實足影響生產增強、再就爭各部門列之成績如下、（括弧內與上月對比）
金屬部門　八五、五三%（六、八上昇）
鑛山〃七三、五二%（三、〇八上昇）
化學〃八七、〇一%（四、八五上昇）
纖維〃八三、八六%（一、九三上昇）
食品〃八九、八一%（四、七三上昇）
窯業部門　八五、四七%（三、二六上昇）
紙印刷〃八五、〇一%（一八、一五上昇）
皮革〃九五、六七%（五、〇四上昇）
荷役〃七七、四一%（一二、〇五上昇）
觀此可知勞動者之總力、當如何、邁進於運動之完成實施第一次試驗、指導者方面之企圖、勞働者側、充分認識勞務報國、今後此運動更趨深化之傾向、爲此目的、勞需物資之使用、斷然有是正必要、再皆勤爲勞働者之榮譽務使獲得此旨、再本運動之結果、選優秀者至中、皆勤競爭之勝利、以國家之榮譽表彰之、實爲因時制宜之策、興國會一年之勞務管理及指導方針、明確指示其動向、於皆勤運動、技能競爭等、勞動力之強化、福祉施設、陳成機構之設立、勞需配給之圓活化等以外、所謂昂揚劃期的勤勞精神、精神的運動向與確立新新指標、殊値注目、如斯、吾人檢討一年已上軌道之勞務體制、互相呼應、爲九年度勞務興國會指導方針之務興國會之康德十年度業務計畫案、（未完）

隆圍兩縣農產集貨成績良好誠堪慶賀
熱河省魯實業廳長視察歸來談

【承德】參加八九兩日之圍場隆化兩縣長會議並視察圍場、隆化兩縣之農產物集貨情形之省實業廳長魯綺氏、已於十三日回省、發表談話如次、圍場村長會議之意義、係在報告農產物集貨情形、並協議本年度增產方針、因出席者之熱心研討、已於圓滿中閉會、該縣之農產物集貨、因担當官之努力及民衆之理解、頗獲得好成績、已於十日完成重責任、殊堪慶賀、隆化縣突破責任集貨、成績足可嫌美滿平原、各地因交通困難、農民多於山嶺之小路上、以驢馬等畜類運交貨、令人不勝感激、惟美中不足者、有少數不良吏員蔑視法紀、私吞國家特配之棉布、一被官方發覺立即加以激懲、甚望各實任官吏更加監督爲盼云

無線電

一月十九日（星期二）
七、〇〇（新京）報時、國歌、新聞、建國體操七、三〇（大連）初等日本語講座高宮盛造八、〇〇（新京）建國體操繼續（新京）唱片一、鋼琴獨奏1、梅奴變特（巴哈作曲）2、旋待（古魯克作曲）二、室內樂小夜曲（海敦作曲）一〇、〇〇（奉、哈）經濟通訊正午（新京）報時、默禱繼續（奉大）竹板快書三節烈（二四）董來福〇、三〇（新京）新聞一、〇〇（奉、哈）經濟通訊四、〇〇（新京）新聞繼續（奉大）食料品小賣價格四、三〇（奉、哈）經濟通訊五、三〇（奉大）唱片滬劇武家坡馬連良王玉蓉兒童時間（新京）一、新聞（牡丹江）二、唱歌一獨唱（イ）大滿洲進行曲（ロ）滿洲放送進行曲、外二齊唱（イ）鄰保之歌（ロ）演習歌外牡丹江市公立育英國民優級學校指揮李瑞華六、三〇（新京）中等日本語講座五百木元七、〇〇（新京）報時、新聞、告知、東亞的勝利、夜間節目豫告七、三〇（哈爾濱）絃樂三重奏一、圓舞曲（培納斯基作曲）布勞斯三重奏團二、旋律（皇資料担作曲）三、森林的小河（茲伊羅下作曲）四、圓舞曲（雷哈爾作曲）五、譚詩（古雷卡作曲）七、五〇（新京）家庭時間新生活與新母性新潮月刊編輯鄭言明八、〇〇（大連）滬劇六月雪大連振亞社八、四〇（新京）新聞國民須知九、〇〇（奉大）歌曲一、柳風吹二、鍾山春三、楊柳青四、飄零的落花五、採蓮謠六、秋夜七、月夜小曲八、花一般的夢九、春風野草歌者那曄肇傑張妮伴奏奉大放送樂團指揮佟聲九、三〇（新京）評詞五女七貞（二六三）宋桐斌一〇、〇〇（新奉）報時新聞、告知、明日節目豫告一〇、三〇（哈爾濱）驚鸞調唱曹見喜連俊城

二月奉公重點
古物更生・生產擴充

【大連】興亞奉公聯盟、本年度之運動目標、置重點於戰力增強、及生產擴充、舉全州民之總力、集中於征戰完遂、因此其第一步着手事業、二月中奉公重點課題、爲古物更生、及配給票之獻納、以滲透消費節約、協力於生產增強運動、對此定於二月八日之奉公班常會、特改爲婦人常會、求家庭主婦出席、由奉公班幹事、調查家庭配給票之使用狀況、不急不要之品、阻止購買、他如衣服器物等、務省節約云

僞充軍官詐油 被警檢舉拘押

【遼陽】王有文（又名王治）年二三歲、原籍遼陽市、現住武聖區區林街、於客歲十二月七日、曾僞稱爲新京治安部軍政司陸軍少尉、於市內永興昌油房強別購買豆油二十斤事後因事機不密洩漏、隨於十二月十八日午后十時三十分頃被市大什街派出所長宮又財檢舉、現已在科取調其餘罪云、

糕點飲食店業 使用豆油配給

【遼陽】縣經濟科、關于糕點業、及飲食店、營業用第二期、豆油配給、茲特規定日期、在本月中旬（一旬間）、關當數量、如另表、向全縣飲食店九十五家、糕點業四百十八家、開始配給、並通令各街村長、及各該管警察長、轉飭各營業者、速急來縣領取配給票、以便需用、並嚴加監督各業者、自家使用、以免發生不正行爲、至于豆油領取場所、揚子街永興福油房云、

撫順版

爲強化街村行政起見 撫西街公所結成式舉行

撫順縣街自改市制以來、已五閱星霜、而撫順縣繁華之區只撫順城而已、且因該處鄰接炭都市、近年以來商賈雲集、人烟稠密、繁華大有蒸蒸日上之勢、縣當局因鑑此繁華情形不適合爲村、極宜昇格爲街以名符其實、因而呈報到省、省方亦鑑於有昇格爲街之必要、因此派員來撫視察、結果、亦認爲合格、因而完於康德十年度一月一日起、將撫西村昇格爲撫西街、其結成式定於二十日在街公所舉行其街公所地址仍在前村公所、而街長一席、由前村長張全晨氏昇任、想該街今後定有一新番氣象、而對街政之刷新計畫、聞由縣方正在擬案中不日即將發表云、

撫順出貨量達百分九八

在戰時農產物蒐荷之急務、撫順縣之蒐荷、由官民之總力結集一起、行最後五分鐘之一戰、進行第二期（康德九年十二月卅一日）分配量見現百分之八十七之驚異的蒐荷數量、撫順縣在迎此決戰新春之第三期、縣公署、協和會、興農合作社員等之督勵蒐荷、續行不眠不休之工作、縣農民決意供獻最後之一粒、農產物之多少亦必每日向交易場出荷、於十四日之蒐荷量、有百分之九十四之可喜數字、於本月四日起、至十四日夜歸來之和氣副縣長、訪各縣內各村、督勵農民、農民之熱烈送出、與蒐荷工作員之努力爲前提、有以下之談話於十四日現在之蒐荷數量、已達百分之九十四、此等率與去年爲同一率數量、蒐荷之成績、在於蒐荷之協力、農民非常苦者、於客歲夏季撫順縣有受水害與旱災之地、由我之所想、影響甚大、對之與去年之同一率之蒐荷、判明由農民之協力、最近交易場之取引爲一圓乃至三圓之相當數、十三日在撫順城交易場、一日間約有千輛之馬車出荷、農產物之取引僅百數十噸、此事實爲縣農民之自身持出、農產物盡皆送出、於廿日止、分配量百分之九十八必出荷者、此據自信供出、問題之後尚有百分之二、對此最後之政策用嚴行督勵手段、或易辦到、但縣方以爲強行命令出荷爲政治之下策、想決不用強行之辦法、所餘之百分之二之蒐荷量、要望農民協力急速出貨云、

竹內廳長來撫

巡視奉天省下各市旗之竹內奉天省警務廳長、於十五日午前十時四十六分車來撫順、在站頭出迎者有柏葉撫警處長等、下車後當至警務處施行檢點、於午後二時半巡視撫順縣公署警務科後、乘午後四時十分車離撫云、

定例商工懇談會 協議整理統合指導策

撫順商工公會本年初度之定例商工懇談會、於十五日午後二時在商工公會會議室由中島商工公會會長、各理事、參事列席之下舉行、由中島會長對在第三十五回職員會決議之
一、本年度對主要組合綜合事務所、在商工公會院內空地、以工程費十萬八千圓購築之、約選十二組合收容之、使公會與組合連繫
一、對住宅難緩和策、由共同出資建築各會社、組合及公共團體從業員之綜合住宅、以設準備委員會、促進具体的解決
對此項決議說明報告後
一、對原穀加工業者配給
一、對商工公會之動向而關於此種提案事項施行協議、
至關於前項各種要望事項、定後日與關係配給組合間協議之、次對統制經濟強化徹底、各種業者之企業合同、關於整理統合上因係必然的結果、在業者間之氣運已呈濃厚、其他爲副國策現在多事多難、根據此種指導立案、而商工公會將積極講求指導對策、繼關於建設的提案理由之內容爲商工公會之新動向、而施行審議、結局以堂堂核心者竟以枝葉末節的纏綿爲終始、對於期待竟未見具体的結論、而最後之懇談、則爲急使都市之發展、並因欲完遂當地產業之發達非活用當地資金不可、對當地銀行之設置必要論、及時局認識之徹底、並對戰時生活研究之研究懇談所之設置論等、於午後五時半閉會

以上爲本會議所痛感者、則爲過半數之理事、參事對其使命乃至責務爲何而不自覺、畢竟不能把握完全的指導理念、以致有商工分會貧困的指導力、今後之欲確立指導方針是爲沮上之重要懸案、單以人的不足時間的不足爲理由、此種理想論於處理上正所謂非理想的處理態度、在會議之半、由村松理事對各種組織或機構之設置事項、與當初之趣旨乃至精神相反、竟不能相伴實行運營、此正宜認眞再行檢討云

留學生向母校致感想文

於昭和十五年、有撫順普通學校高等科（即現在撫順朝日在滿國民學校）學生車相翼、白萬相、朴在圭三人、由當時協和會撫順地區本部事務長九川順助氏、於挺身協和運動之下介紹東京市大森工業學校留學、三人自到東京後即入夜學、晝則配屬於大森工業工場、而向生產部門作奮鬥之勇士、迄今仍努力不輟、因鑒望母校並感激九川氏、而三人對母校有左記之感想文、余等爲昭和十五年撫順普通學校高等科第三回卒業生、在此八個年間余等無日不感到愉快、今得伸張昂揚之意氣、實使余等滿身勇躍、尤其對此長歲月中之慈師睦友惜別、愈深、而雖別校門未嘗或忘、迄今回憶、實爲抱歉云、於昭和十五年三月廿五日被送入校門、在同時即入社會之第一步、在此行社會之荒波、自己之所望、爲最高技術身養成擬定志願、向光明途上邁進、在此歡喜中、而得留學東京、與父母恩師離別、愛都撫順勵行相送之展開、新滿洲曠野之姿、漸漸與我等作別、我等勇氣勃勃而向東京、火車勇往前進行過鴨綠江國境線、文明利器實堪驚歎、由大洋相隔之滿洲一若鄰家、在幾時之間而到大東京驛、此昭和十五年四月三日、帝都第一步印足紀念日、到京後得大森工業學校之入學許可、與配屬當校關係最深之名中小工場專心現場之實務、夜間之工作爲無紊亂、於困苦而有趣之中、迅已四度星霜、回顧夏季之酸熱、冬季之酷寒、我等鐵火之奮鬥、血汗之勞働、此爲擔後第一線堅護之一翼云、

調查鮮系無籍者
實施徵兵制度担當就籍工作

對皇民光榮之徵兵制度、自明年度對鮮系同胞即行實施、爲先行準備對策計、對撫順市在住之鮮系無籍者而行調查、使之全部就籍、於十二日午後一時在協和會撫順市本部講堂、由朝鮮總督府並省派遣員列席下、結成撫順市在住朝鮮人就籍促成委員會、當即協議就籍工作實施方法、結果由協和會鮮系輔導委員會側面協力之下而以鮮系有力者、使之組織實踐會、而實施期間計分三期
第一期實施宣傳撫工作而由各委員担當、集合担任區域內鮮人開催講演、座談會、努力使趣旨徹底
第二期視察就籍業務之實行機關、由派遣員並市係員出張與委員協力檢點、努力於關書之調整、而使絕滅無籍漏籍者
第三期以完全第一期、第二期工作爲主旨

石炭販賣價格改訂

撫順市石炭對小運送價（零送）變更、茲將改訂之各區販賣價如左、
炭種（撫順炭切込）一區二十一圓六角五分、二區二十一圓八角五分、三區二十一圓一角五分、四區二十一圓七角五分、五區二十三圓七角五分、六區二十四圓二角五分、特區A二十四圓七角五分、特區B二十五圓七角五分、（中塊）一區二十一角五分、二區二十二圓二十五圓三角五分、三區二十五圓六角五分、四區二十六圓二角五分、五區二十七圓二角五分、六區二十七圓七角五分、特區A二十八圓二角五分、特區B二十九圓二角五分（二塊）一區二十三圓一角五分、二區二十二圓三角五分、三區二十二圓六角五分、四區二十四圓二角五分五區二十五圓一角五分、六區二十五圓七角五分、特區A二十六圓二角五分、特區B二十七圓二角五分（特粉）一區二十一圓一角五分二區二十一圓三角五分、三區二十一圓六角五分、四區二十一圓二角五分、五區二十三圓二角五分、六區二十二圓七角五分、特區A二十四圓二角五分、特區B二十五圓二角五分、（粉）一區二十圓六角五分、二區二十圓八角五分、三區二十一圓一角五分、四區二十一圓七角五分、五區二十二圓七角五分、特區A二十二圓二角五分、特區B二十四圓七角五分、（二切）一區二十圓六角五分、二區二十圓八角五分、三區二十一圓一角五分、四區二十一圓七角五分五區二十二圓七角五分、六區二十三圓二角五分、特區A二十三圓七角五分、特區B二十四圓七角五分（三切）一區十八圓六角五分、二區十八圓八角五分、三區十九圓一角五分、四區十九圓七角五分、五區二十圓七角五分、六區二十一圓二角五分、特區A二十一圓七角五分、特區B二十二圓七十五分、（撒粉）一區十六圓六角五分、二區十六圓八角五分、三區十七圓一角五分四區十七圓七角五分、五區十八圓七角五分、六區十九圓二角五分、特區A十九圓七角五分、特區B二十圓七角五分、（十一級）一區二十三圓一角五分、二區二十三圓三角五分、三區二十三圓六角五分、四區二十四圓二角五分、五區二十五圓二角五分、六區二十五圓七角五分、特區A二十六圓二角五分、特區B二十七圓二角五分、[illegible]

頒發國民歌 向各鄰組宣傳

【遼陽】茲當大東亞戰爭一周年之期、爲戰爭完遂共同強力建設邁進決意昂揚、由中央頒發之國民歌（今後戰征）現經協和會縣本部、本中央作成之趣旨、頒發各協和分會等、普及進行、限于一月下旬起、至二月八日止、爲宣傳重點期間、按諸種實施計劃、向各鄰組廣爲宣傳云

工務科採用雇員

【遼陽】市公署一月一日及十二日附發令對左記採用
陳古魁　劉金山　金長亨　劉英基　張紹儒　白光琦　湯柏林　木村正男
任遼陽市雇員派在工務科辦事

興農實業公司　印刷切紙機　刀片零件　大連市日新街二二番地　電話三一二三〇六番

各科診療　天興福醫院　院址大連市西崗街一八〇番　電話（三）二五二五番　院長 邵先煒（病室完備入院隨意）

內田建築設計事民所　建築設計　代理呈請　打字事務　關於以上業務如有質疑歡迎隨時來談當予圓滿解答　遼陽市瑞德區大和通一九號電話六二七號

緊要聲明　頃讀張周氏登報聲明該已赴運敝人寓居詫異但該此番赴運並未徵求敝人同意是以該在外對於金錢來往敝人概不負責特此聲明　張貫一啓

錦州市阜康門外　公和旅館　新樓落成　于一月十五日開業　電話二四〇五番　經理 白玉齡

歇業聲明　失照聲明　失照聲明作廢　律師張俊武代陳子復聲明解約　春雛大分讓　奉天小東街四段八四號　三全養雞孵化場

化痔靈　痔瘡便血特效藥　本店 奉天城內軍署街 李郁生奇廬　總代理 四平市北西條通 育發藥房　春到人間 速備時貨

招募特約店　防蟲衛生球　奉天省海城中街 鼎大藥房理化工場 電話二七八番　利益優厚 簡章備索

國際 GEKITO　南市場　電話二一六一一
今天隆重特別大貢獻！

上海娃娃京劇團　演期 一月十九日起 廿五日止 七日間
天才神童聲藝絕佳！唱做無比勝於名角！
洋囡囡 九歲　洋娃娃 六歲　台登表演　京戲電影
十九日至廿一日 金玉滿堂　廿二日至廿三日 女人心
十九日至廿一日 武家坡　廿二日至廿三日 女起解　廿四日至廿五日 梅龍鎮

防臭・驅虫・消毒・家庭必備　蒼蠅牌芳香液　特約代理店募集　新京特別市興安大路　總發賣元 滿洲驅虫劑製造株式會社　電話（二）一四四一番　振替新京四一九六番

胃腸疾患、脚氣、營養障碍等症　欲期維他命B_1爽十全之効者、必須投以維他命B_1最富之強力劑。……
強力米太賓錠　(強力メタボリン錠)
總發行 滿洲武田藥品株式會社 奉天市大和區春日町　（價格）100片　200片　1000片

我們要革新生活安定民生　時代的眼劑　SMILE 速邇見
眼藥的使命，非在專治目病，其實在于豫防目病，強化視力——即保護健全的雙眸。唯獨時代的眼劑「速邇見」因除有強大確實的治癒作用外又兼用有此重要効能——
所以只要點上一二滴（不痛不疼）能在暢爽神氣中，徹底治癒一切目病，又能解消眼倦目乏，同時強化眼睛組織以防眼病，而能增強鮮明的視力誠近世稀見之妙品也。
包裝 中瓶・小瓶　各地藥房均有出賣
總批發處　股份有限公司 玉置商店　東京市日本橋區本町一丁目

黃興農部大臣一行 慰問在奉日滿軍警

來奉慰問日滿軍警之黃興農部大臣一行五名、於十八日午間十二時卅六分、於徐奉天省長、王奉天市長等在奉簡任官以上歡迎中抵奉、當由省公署實業廳長安集雲氏陪侍下、先參拜忠靈塔、隨分別赴陸軍病院及日滿各部隊、省公署、鐵道警護隊各處慰問、當晚下榻大和旅館、於今日（十九日）晨赴錦州及熱河一帶慰問、在奉慰問各部所如左、

一、日本側＝一、一四五部隊（午後一時）二、一三八部隊（午後一時十五分）三、特務機關（午後一時四十五分）五、一三六部隊（午後二時）二、滿洲側＝一、第一軍管區司令部二、省公署警務廳（午後二時四十分）三、治安部病院（午後三時十分）四、高射砲部隊（午後三時四十五分）五、鐵道警護隊（午後四時）

（寫眞）上、在第一軍管區司令部門前受各軍官歡迎之黃興農部大臣、下、黃興農部大臣在第一軍管區司令部授與慰問品

滿洲農產出貨奇佳 食糧問題決無可慮 石黑農林次官在京城談話

【京城】爲視察確商滿鮮食糧事情而行訪問現地之石黑農林次官、於十八日由滿洲再來京城、與小磯總督以下總督府官吏、對食糧問題、行商談之結商、當即於是日午後八時、自京城返回東京矣、次官於京城談話如次、滿鮮於現下之食糧事情、對滿洲國已行計畫以上之集貨矣、以上雖亦與朝鮮從事交涉、然由現在之情形觀之、似難實現、不過在可能範圍內、於三月底、決不足食糧、將自滿洲對內地供出調出、滿洲國農產物之集貨、雖年景不佳、然因施策適宜、並對大東亞戰爭協力有深切之認識、所以非常熱意供出、滿洲國之農產出貨較例年均佳、已依既定計畫成功矣、僅朝鮮之一部欠佳、所以內地之需給量、應加以修正、須自調食物及其各方面從事節約強化云、

新京水道 實施時間制度

由十九日起、新京之水道、因南湖取水口、故障等關係、由十九日、對於中央通、大同大街之東西二中心區域、實行時間給水制、大同大街西側、由午前六時至十二時、東側由午後二時至八時之一日一回給水制度云、

徐省長視察遼中

徐奉天省長、自蒞任以來每日忙於政務、今抽暇於十九日午前十時帶同張秘書官乘汽車西下赴遼中縣、作初度巡視之舉、大東亞聖戰下促滿育民深一層之努力、預定一宿後、二十日歸任云、

柳井長官視察 州內生產狀況

【大連】爲全力滿湧戰完遂、生產增強、並協實以必死信念邁進之產業戰士之活動、同時爲視察州內生產情況之柳井關東州總長官、於十八日午后一時半始、偕同井上商工課長、率先訪問關東州勞務興國會、而行明確視察、將繼視察滿洲自動車會社及滿洲車輛會社並對作業場中之工人訓以激勵之辭

努力造船規正消費 爲決戰下重要課題

此次大戰、勝負所歧、厥在飛行機與船舶兩者、故造船之戰、無論爲敵爲我、均靈力搏戰、而一般國民、對於『船』之認識、果何如乎？一言以蔽之、當局對於船舶問題、雖力事呼號、而逾後國民、對此似有漠不相關之勢、甫詎知船之問題、日趨嚴重、而其影響所及、於國民生活上、實有密接關聯、國民宜細何協力於船舶戰爭乎？恐一般人士殆猶未之知也、敵英之言曰、『全國國民、每日節約香烟一包、則一年可以省儉廿五萬噸船舶、斯項重量、相當於一萬噸級船舶約三十隻之輸送能力、俾此可用於重要輸送』吾人對於國民生活與船舶之連繫、亦嘗作如是觀、日輸送省之言曰、『協力輸送力！』海運方面、亦同樣有此呼聲、誠可謂切膚問題也、今舉輸送力分擔道與船舶比較以言、船之輸送力巨大而且廣汎

現在日本之貨車、以裝廿噸者廿五輛乃至三十輛、連結以成一列、其裝載量不過五百乃至六百噸耳、且船之專舍、總噸七千噸者、滿載則可裝一萬噸、約裝一列車之廿倍、兄列車與船之輸送量相較、船實高於車、據昭和十一年度（即中國事變前一年）實績之日本國內情況

國內鐵道	八九〇〇萬噸
朝鮮鐵道	一〇〇〇萬噸
臺灣鐵道	七二〇萬噸
樺太鐵道	一一〇萬噸

總計一億七百三十萬噸、更加地方鐵道三千五百萬噸、則全國鐵道輸送額爲一億四千二百萬噸、一方帆船之輸送量、

海外輸入	二七〇〇萬噸
國內沿岸	約一〇〇〇〇萬噸

此總計約爲一億二億七百萬噸、但我國從前需由海外輸入之物資量、戰前一年間需二千五百萬噸乃至三千萬噸上下、故鐵道輸送量、亦因此有升降之分、是以海陸輸送量、大體約爲半數、（陸送物資之双管齊下）、然大東亞戰爭後之船舶、已爲輸送軍需物資而大舉動員、一方爲敵之潛水艇而告通商破壞之被害者有之、更因無利用第三國船舶之機、故方招來必然的輸入量減少或船腹之不足、依輸入量之減少之國民之消費生活、亦因未得受加速度的制約、故船腹之不足、方要講造船力之增強、然於其他一方之重要物資輸送、亦因之而成強毅之情勢矣、

故此『船』之問題、正確言之、『造船』與國民之消費規正強化二種須與以激烈搏扎、故佛躍船腹而應消費規正之物資、無論如何而言其食糧必爲米砂糖、大豆等但亦行其他棉花、石油等由海外輸入、因之包含一切生活必需品之事、亦無贅言之要、於此爰舉砂糖一例觀之、

砂糖之於現在六大都市、一人一月需要量爲〇．六斤、似以上之消費規正、但如以此爲全國的〇．五五斤時、將如何而措乎？約一千七百斤、爲約三千人之量、故約三十萬人之量爲一十噸、約三千萬人爲一千噸、如人口爲一億、每月需糖中斤、須要三萬五千噸之高噸矣、再加業務用及其他稻腹矣、一個年則爲四十二萬噸之砂糖、恐一年即超過萬噸、

此砂糖數量、如改爲船腹觀之、總噸數一萬之船、能積載一萬中大型船舶、（總噸七千噸級）恰恰需用者、每年須要四十餘隻、加其他用者、年達六十隻、若以中型者裝載、（總噸四千噸級）則相當於一百隻、乃至一百五十隻之數、現在每月六兩或半斤之消費規定、比較戰前之自由消費時代、尙不得謂之十分充足、假如以戰前之消費、做爲現在之三倍、則所要之船舶、以大型船舶須要一百二十隻以上至一百八十隻、中型船舶須要三百隻乃至四百五十隻矣、

故我等如現狀之消費砂糖規定而行之、倘須要大型八十隻乃至一百二十隻、或中型二百隻乃至三百隻之船腹以爲重要輸送力也、其他由此、故國民協力於船舶問題、海外所來之物資節約、無不如解決之道、實以『消費解決』爲要務也、

晶明如鏡的達賴湖 展開冬季捕魚風景

呼倫貝爾大草原裡、全滿唯一的達賴湖、際伴在千古的靜寂中、冬季到來了、正是冰上捞魚的好時節、他們、彷彿不知寒冷似的、臉上含着微笑牽網呵牽網、兩三條大魚、在水面上、活潑潑地亂蹦、大魚呵、大魚、太陽照在山頭大氷原的達賴湖、暗雲低垂、雪粉飛舞、偉大呢、這多的湖上場面、照片、上是被網打上來的魚、下達賴湖上冬季捞魚情景

促進棉麻增產 擬定具休實施方策

衣類包裝原料之棉花、洋麻青麻等於本年度增產計畫、行原則之面積擴大、而集中選定適地、更以此重點的指導爲單位、以預謀其收量增大、故其具體的諸項目如次、

一、耕作面積之適當＝省縣旗廳順應中央之分配量、而迅速選定適地、即對村屯之分配量、以予於三月末告濟、故村屯長應負責任、於棉花會社協力之下、選定村屯內適地耕作農家、後施集團的耕作、

二、耕作資金之放款＝與農合作社、實施基於生產分配面積算出之出貨分配數量、而令納租之代金納制並集團出貨（內含共同出貨）、又爲村或興農會（屯）之適切耕作資金、更依現行放款利率、於村興農會（屯）長及村內有力者連帶責任之下、實施無担保金融、

三、種子無償配給＝對於生產棉花洋麻及青麻之農家、實行種子之無償配布、

四、糧穀配給＝對於棉花洋麻青麻生產中須要糧穀配給者、於出貨交易又指定場所、依適宜收買價格配給、對處於此之縣旗關係機關、至本年七月末實行調查被配人口及配給量、

五、其他病虫害、肥料準備、對競作等之諸方策、同時於播種前、對於農民、徹底周知前記諸種恩惠的措置、以期耕作增大、但棉花洋麻青麻之萬全對策、實施左記諸項目、

一、分期之出貨比率＝省對縣旗、縣旗對村屯實施分期出貨比率、以期萬貨之圓滑化、

二、耕作面積之實測＝與農部、省、縣、旗、指導棉花會社、於收穫前、實測耕作面積、以期蒐貨之適正、

三、集團出貨＝爲促進計畫的出貨、實施集團出貨、

四、生必品之配給＝對於耕作農民之出貨者、與九年度相同、實施優先配給、

五、取締暗行交易、防止集團出貨實施後之出貨農民之單獨移動、並嚴罰暗行交易之買受者、實施農家所有繰棉器對棉花會社賣却之者、

興亞史 一月十九日

百年敵氛從茲淨掃 魔窟香港再現光明

英國百年來侵略東亞之據點香港、十二月廿五日午後五時五十分、僅八日間竟被日本陸海空軍攻陷、業成驅逐英屬之第一階段、日本軍政部爲使香港變爲興亞建設堅壘起見、決設置總督部並由磯谷廉介中將、就任初代總督、回顧英國、攫取香港之經過、足知其行爲之惡辣與爪牙之銳毒、十七世紀之初、英國爲求對華通商由威代爾率小艦隊來澳門後於赴廣東、途中經過廣東河口虎門砲台之際、突受清兵砲擊、彼等當即應戰而佔領之、並揭揚英國旗、要挾通商、中國不得已許之、當時中國係自給自足之國、無需歐洲物資、因此英國大量銀錢流入中國、英國正苦於對華商品之選擇、得知華人愛用鴉片、乃獎勵印度種植、向華輸送、擬以此削弱華民身心、並可攫取中國之銀、誘發中國財政危機、一八一五年中國雖曾禁止人民吸烟、終難斷禁、一八三五年、乃派林則徐爲欽差大臣赴粵、沒收焚毀英商鴉片二萬箱、英人趁茲良機、遂對華開戰、佔領寧波、上海、吳淞、鎮江、並欲衝至南京、一八四二年八月廿九日講和、香港遂割歸英魔之手、今香港因日軍之力、歸還我等手中、成爲興亞建設堅壘、我亞洲十億同胞、必須同心努力、以求完成全亞細亞之解放也、

增強海上輸送力 華北勞動者赴日工作

【大連】共榮圈內海上輸送力之如一、以華北勞働者、赴日本補充日本內地之勞働者、此對策前者曾有華北勞働者之向日本內地導入之計畫、其第一陣最近港灣荷役勞働者〇〇名、由華北勞務協會之斡旋、而行渡日、其先發隊華工頭九名、由華北勞務協會副參事永田松朗氏引率之下、於十九日出發、此次渡日之荷役勞働者、乃華北運輸公司所屬之優秀勞働者、其結果如何、對於共榮圈內生產力對策、將能劃一新紀元、是以頗値[illegible]云

關東州對間接稅 暫時取觀望態勢

日本內地方面以遊興飲食酒等爲目標、已斷行增收間接稅、但關東州方面尙未受此等指令、暫行觀望態勢、漸次與內地側相呼應、俟對滿洲國關係及州內特殊事情慎重考慮後、遲早終得實現云

防衛是安民 防衛是愛民
國防如金城 大家永安寧
三塔牌
柏內洋行

企圖咸北水產業更生 井上副社長赴鮮商討

【淸津】去年因稀有之漁荒、咸北水產業者、幾陷於苦境、爲業者之更生策、對滿洲國大豆處理加工業、利用鰮水產加工工場而申請、滿洲國亦加於第二次物動計畫之一部內、而其製品、又可容易供給於同計劃中之一部分、誠爲一舉兩得之名案也、爲對此申請順然應諾而來審察之滿洲國農產公社副社長井上麟次郎、十五日到淸、與古川咸北知事、小野產業部長等商討、將水產工場實地視察之結果、作爲大豆處理加工工場確認施設甚爲完備、即將向總督署咨詢手續、而作具體的研討、以遂入遂行、井上副社長十八日午後十時十六分車赴京城矣、

選拔滿系少年女性 使受日本家庭教育
促進日滿親善野中氏義舉堪欽

爲確立眞正日滿一德一心、實踐女性生活信條、奉天在住之一日系市民之發願、而見諸事實、明朗之第一回留學生、於三月向親邦出發、此志家爲奉天市繁華街奉大樓旅館之所有主野中忠太氏、選拔國民優級學校畢業之滿系女性、使受日本的家庭生活教育、學習日本婦道、及日本文化、以强固日滿親善爲目的、投故里佐賀縣杵島郡武雄町之私產、而創設日滿育英會如蘭塾、定於三月即行開學、本年度由民生部斡旋、新京特別市十人、奉天市二十人、共三十名之少女、做爲第一回留學生送出、奉天市於十八日由市公署選拔、希望留學者二十餘名參集、由徐教育科長說明手續等、而施以指示、茲誌徐教育科長關於此事之談話如左、

野中先生之理想、至堪欽佩、留學希望者、經推薦四十餘名、本日已提出願書前來、二十五日左右、正式決定、向民生部申請、希望者皆爲十五、六、七歲市內之良家子女、其中有二三名爲國民高等學校畢業生、留學之教育課目爲日本婦道、日本國語、禮法、家事、裁縫手藝、音樂、花道、茶道等日本精神之實體、而實施教授、對新的滿系婦道之確立、頗堪期待也、

增強蒙民儲蓄思想 利用紙劇實施宣傳

【海拉爾】興安北省海拉爾市公署相協力、爲期達成本年度國民儲蓄目標額、特向蒙旗呼籲、謀儲蓄思想之普及徹底、其宣傳方法、利用紙劇實施儲蓄宣傳、腳本與原書基本要領、懸賞募集之、
一、內容以滿蒙蒙系之儲蓄思想、
一、當選五篇
一、賞金一篇三百圓
一、三月十日郵遞處市公署庶務截止收、

慶元華僑舉行 戰捷新願祭典

【慶元】此次國府對美英布告宣戰、慶元華僑爲之一大鼓勵、舉在慶元全華僑民、由十八日午後一時、於慶元神社集合執行必勝祈願祭、繼而舉開華僑民大會、强調與日本同生共死之誓、

防疫講習會

滿洲國予以黑魔百斯篤於今後十年間撲滅、故方努力預防並撲滅運動、因之民生部以精神的鍛成挺身防疫第一線之防疫官吏、同時謀其技術之向上、是以二十一日至二月末日、於新京千早病院、招集全滿防疫官約六十名、舉開講習會、更以民生部並衛生技術廠之係官爲講師、實行鍛之鍛成、但於最近一週間、實行受講者相互間之研究、以期講習之向上云、

商埠大舞台 移讓國際經營

當滿系劇場、雖經刻化之現在、北市場共益舞台及南市場商埠大舞台却均在休業之中、雖叫戲迷們難以忍耐、不過其中的商埠大舞台此後將由國際劇場經營了、一俟解氷期到來後即行場內之改築如是、則以京劇之殿堂令其再行復活、又在改造之先則修理其一部、從舊正五日起、繼續由松房岩一座出場開演云、

孝子節婦表彰式 民生部定期舉行

爲滿洲國民龜鑑之民生部大臣、對滿系孝子節婦、勸化功勞者、決定爲二十七名、但民生部、於二月十日午前十時始、在同部講堂、招集各省民生科長、舉行表彰式、繼續於正午始、舉開民生科長會議、日前確認之被表彰者之表彰狀傳達式、以三月一日之建國節爲中心、於全滿各省及新京特別市舉行云、

食油配給組合 統合糧穀會社

奉天市食用油配給組合鑑於食油配給之重要性決議統合於奉天市糧穀配給會社、故糧穀會社決於二十五日舉開臨時股東總會、決提出件同食用油組合之統合、增資百萬圓（糧食用油組合員現物出資中額繳納之件、因此奉天市糧穀配給會社、資本金爲六百萬圓（半額繳納）同時變更於大奉天市乃成爲一大重要糧食配給會社云、

クロンホ

△…意大利的食糧十分利害之至、就如前年歲暮、一般以爲愈益到來了食糧的危機但是、從客夏以還、又漸漸地好起來、一時奶酪、香腸、火腿、又出現於市場、而且、聖誕節、更增配鷄蛋、特別配給豬肉牛肉、更配給馬鈴薯等、菜蔬和水菓等、都很豐富、

△…這現象一是因爲被稱爲歐洲穀倉的烏克蘭、入了樞軸軍之手、另一方面、也因爲自給自足的戰時榮圖和其他設施、也告完備了所謂在石上惱三年、也能長出鬍子來罷也、讓食糧增產之論者、不妨以此爲範例啊、

氣質清芬 藥効純正

胃腸良藥 胃活

「良藥苦口利於病」這是古人的說法 現在科學昌明 非但藥須對症 就是劑亦須充分研究 否則苦澀難服 々後嘔吐礙胃 藥效作用未得 而有病之胃腸 更受一番刺激 能顧到這問題 有芬芳之味 具治病之効 堪爲現代高級藥品者 唯胃活可以當之無愧

適應症 胃痛、胃酸、胃炎、胃痙攣、胃擴張、食慾不振、消化不良、惡心嘔吐、吐酸嘈嘈、胸痞悶、腹脹以及小兒吐乳等症

總行 奉天 滿洲山田製藥株式會社 大連 山田安民藥房

調經 安坤丸

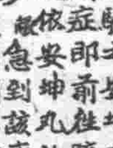

經期不準腰腿腹痛 積聚白帶不孕良藥

治愈 婦女病

[illegible]

安坤丸每小盒裝十六付 大盒裝三十付 定價國幣一元六角
外埠函購另加郵費四角（詳細說明函索即寄）
鶴春藥店 奉天市大西城門外 開設電車站北頭路西
鳴謝人 奉天市大西區隆昌街二段二八號 羅淑秀謹啟

中央大戲院
全球第一戲劇學社偉大科班
北京 富連成 眞正
社長 葉龍章 導演 葉盛章 編導 葉春來
全體演員學生一百五十名一齊登台
康德十年一月二十日晚場公演
五 靈官
加官 財神
天官 賜福
蟠桃會
鬧松林
林沖夜奔
全部 借東風 群英大會 草船借箭 計打黃蓋 孔明借風 火燒戰船 華容擋曹

驅徹 麻剌利亞・亞苗巴赤痢・
內服新藥 歐斯新益散
Danyu 商標 總代

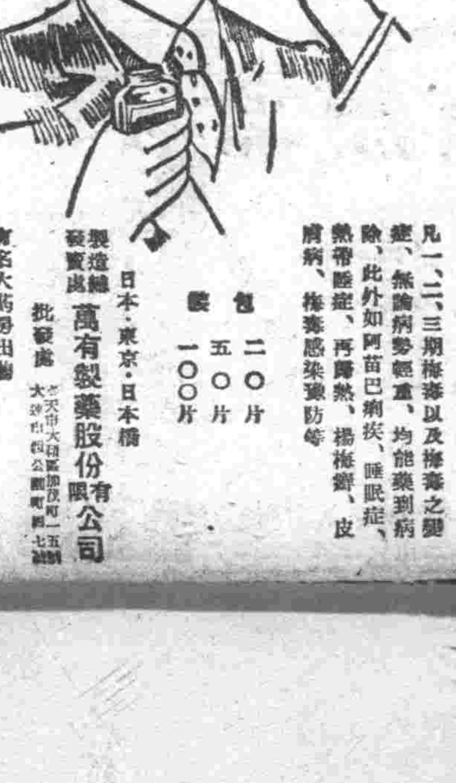

六〇六劑一出現就將人類自梅毒苦惱解放但在不能施用靜脈注射之婦女或小兒之治療不得不拋棄其治療法實爲抱歉。本劑即有鑑於前述之缺點而將六〇六劑改製爲內服用之新劑、不但對于婦女及小兒應用本劑最爲適宜而且其他不能施行靜脈注射之際大都應用之、其用法簡便且具有卓効除六〇六劑以外無出其右者也

主治各症 第一、二、三期梅毒以及梅毒之變症、無論病勢輕重、均能藥到病除、此外如阿苗巴痢疾、睡眠症、熱帶性症、再歸熱、楊梅瘡、皮膚病、梅毒感染豫防等

包裝 二〇片 五〇片 一〇〇片
製造總發賣處 日本・東京・日本橋 萬有製藥股份有限公司
批發處 奉天市大和區
有名大藥房出售

順應國策 向興亞聖戰必勝途上邁進

黑河省會運動之方針 於極審慎中加以決定

【黑河】於決戰第二年度之新春中、協和會黑河省本部爲協力第二期建設之完成、並順應國策向興亞聖戰必勝之途勇往邁進、是乃基中央本部之指示、復依國防省現地之實情、對本年度黑河省會運動之方針、於極審慎中加以決定、而省本部側並於日昨發表康德十年度省運動方針概要如下、

會務關係

一、會機構之整備
二、各部委員會之運營強化
三、會籍之整理
四、分會活動之強化
五、隣保組織充實並育成
六、勤勞運動之徹底展開
七、增產指導工作之擴大
八、各級聯協會之強化及其他

青少年關係

一、青少年報國運動之展開
二、青年特別工作之指導養成
三、啓蒙運動青年塾之增設
四、暗交易撲滅之協力
五、青年訓練所之增設並訓練指導之徹底及其他

義勇奉公隊關係

一、協和義勇奉公隊之擴充強化
二、其他

浦部事務長 廣播會運方針

【黑河】爲喚起省民大衆對本年會運動方針認識之徹底、故此協和會黑河省本部定本月十七日午後六時三十分、由浦部事務長向全省廣播康德十年度省會運動方針之要領云、

地域分會改組 新人選已決定

【黑河】以改編既存之地域分會、刷新人事爲目標、自客冬十一月間、協和會總務本部即着手地域分會之改組並新分會長之人選、茲已經兩個月長期間之考核、已決定右記各氏、

○黑河街聯合分會長何紹先、副分會長大浦正寬、○埠頭分會長鄉澤藤二郎、副分會長侯圭田、○大和分會長黑田龍一郎、副分會長王紹亭、飯田圭稅、○明星分會長于壽山、副分會長田上兵次郎、○朝日分會長邵德馨、副分會長武市保三、○新興分會長王寰寶、副分會長久東茂、○海蘭分會長松本佐兵衛、副分會長（銓選中）、○南崗分會長宗毓雄、副分會長田沼義雄、○鐵道分會長龍德、副分會長（銓選中）

喚起省民勵行戶外運動之心 黑河滑雪開場式舉行

【黑河】堪與刀光耗影冰雪競技相媲美之滑雪運動、年來由體育當局熱心之提倡、故此習練此道者大有與日俱增之勢、茲者體育聯盟黑河省事務局鑑於白雪滿山銀裝大地之際、正乃展開滑雪訓練之大好良時、因是于十七日午前十一時、集滑雪健將於近郊三道活龍舉行盛大之滑雪開場式典、同時並揭開本年滑雪之錦幕擬由各滑雪健將展示各種驚奇之演技、用以遍視滑雪開場之意、庶幾喚起省民勵行戶外運動之心、茲將其壯麗之滑雪開場式次誌左、

一、一同集合（十一時）二、國民儀禮、三、國民訓朗讀、四、開會之辭、五、滑雪體操、六、休憩、七、演技（先實施講習一小時、然後開始滑走、制動、迴轉、拾東西、登降及其他細技之習練）八、一同集合、九、閉會之辭、十、解散、

開區長會議

【黑河】伴隨黑河街內、新區制度之劃分、而增強街區行政之能力、黑河街公所、爰於本月十五日午後一時於街公所會議室、招集街內各區長、開催區長會議、檢討當新區制實施一切事項、同時並對新選區長行任命式及解任式、今後街區行政、以新區制實施始、將更趨於強化矣、

留日學生團出發

爲受親邦皇道教育、而遠赴日本留學的康德十一年度滿洲國留學生團一行百八十九名原定十四日出發後因故變更日程、十六日午前十時、在民生部講堂舉行壯行式、由廣田留學生預備校校長外三氏引率、乘同日午後二時五十分新京發列車、明朗的就壯行之途矣、（照片爲民生部大臣訓示）

感謝皇軍勞苦 各區人民踴躍獻金

【承德】自大東亞戰爭勃發以來、親邦皇軍以大無畏精神、驅除侵略東亞惡魔、爲東亞人民謀幸福、現已收得赫赫戰果、東亞民族日享安居樂業之幸福、爲表現感謝赤誠起見、各方紛獻慰問金齎資頌示後支援之意義、最近協和會承德縣本部接到以下獻金、正在辦理轉呈手續中

△糧市分會　五百九十二元二角三分
△安慕寺（陝西營）十元
△康生院職員十三元
△三官廟分會　三百六十六元五角
△火神廟分會　七百七十一元九角五分

勞務會樹立新指標 業務計畫着着進展【上】

培養生產之基礎、邁進勞務報國、勞興奉天支部之重點政策檢討

前年末、激變之滿洲勞工協會、應現下諸情勢之要請、解散其發展、愈趨加一成重要性之我國勞動問題處理、期負戰時勞動力統制、並爲勞務管理機構之確立、而負責、設立新發足之滿洲勞務興國會、於茲業已一年、今爲振興全滿重要產業、而需之龐大現有勞動力之集中、將奉天省勞務興國會之現狀及奉天省勞務興國會之康德十年度業務計畫來之概要、就所有述之、

前於九年度、勞務興國會之基本目標、尤其是鑑於奉天省之特殊事情、以勞動者不斷移動及勞需物資之配給機旋、二者爲重點而施行、前年期會於新設後之會務機構之整備、而展開積極之外部運動、於後年期防止移動運動、並勞働配給之圓活、而造成適當之效果、特別以重要產業優先、防止運動、並配給勞務爲其重點主義、本運動之事業、別對象爲最重要產業、重要產業、普通產業三種、於防止及配給、關事業者側及勤勞援護之種種運營官移動防止方策、嚴守統制賃金、額爆照實勞動者之優秀士成、認識職場內組織之施設停止盡質勞動者之勞偷給勞、需配給、亦依事業、分別此前記三種、以期勞動優先之徹底、比較去年度、需要物資不足中、大體良好而確保配給之圓活、於此、亦特別重視之、從來勞務管理、賃金系對其他物資之誘惑、肉體勞動之輕重、作業時間之長短等、而行物的方面之集中、更進一步、昂揚精神方面的勤勞觀念、其運動方針、向來明確質明對配給物資之不充分及苦於過重勞動之勞動者、單就物的方面使就勞者滿足方針、而使貫正勞動者、忍耐決戰下物資不足及困苦、以達成產業戰士之使命、使充分認識勞動之重要性、應展國家的意識、一方取精神運動、站勿論、即勞需之配給、亦期其萬全、於此育成勞動者自身固守其職場心情、講求課對策以昂揚勞務精神及作業能率之向上爲目的、由去年十月一日、至三十日之一個月間、全滿事業場一齊展開、特別的於奉天省之活潑運動、已見該事業、行單位之皆動競爭、此種運動之勞務管理、亘全面的檢討補立一新勤勞觀之基礎、而其極重大之意義、由當前以生產確保之前提、以皆動確保、唯一目標之競爭方式、事業場對事業場、或在一事業場內、班別組別個人別、而行競爭、於此可期職場團結堅固、充分昂揚責任觀念、結果以促進職場組織之強化及勞務管理之經營政策化、革除勞動者之舊觀念、以求能力技術之向上、由此滿系勞動者、捧其愛國之熱誠、而集中總起生產人之一點熱與力、而與推進力並本運動之最大效果、今奉天省於同運動、見於參加工廠二場、勞動參數四萬人、其出勤率爲百分之八四、六九、前月對此又上昇百分之四、九三、換言之昇即一日動員一萬六千人、一個月即動員四十九萬六千人之勞動者、本結果及本運動、實足影響生產增強、再就爭各部門列之成績如下、

（括弧內與上月對比）

金屬部門　八五、五三%（六、八上昇）
鑛山〃　七三、五一%（三、〇八上昇）
化學〃　八七、〇一%（四、八五上昇）
纖維〃　八三、八六%（一、九三上昇）
食品〃　八九、八一%（四、七三上昇）
窯業部門　八五、四七%（一、二六上昇）
紙印刷〃　八五、〇一%（二、一五上昇）
皮革〃　九五、六七%（五、〇四上昇）
荷役〃　七七、四一%（一、〇五上昇）

觀此可知勞動者之努力、爲如何、邁進於運動之完成實施第一次試驗、指導者方面之企圖、勞務精神、充分認識勞務報國、今後此運動更趨激化之傾向、爲此目的、勞需物資之使用、斷然有是正必要、再考勞動者之與勞務使得比肩、再本運動之結果、讓優秀者至中、皆勤競爭之勝利、以國家之榮譽表彰之、實爲因時制宜之策、與國會一年之勞務管理及指導方針、明確指示其動向、於皆勤運動、按能競爭等、勞動之一切設施、誠施設、練成機關之設立、勞需配給之圓活化等以外、所謂昂揚副則的勤勞精神、精神的運動向與確立新勞務體制、互相呼應、爲九年度勞務興國會指導方針之新指標、殊值注目、如斯、吾人檢討一年已上軌道之勞務興國會之康德十年度業務計畫案、（未完）

隆圍兩縣農產集貨 成績良好誠堪慶賀 熱河省魯實業廳長視察歸來談

【承德】參加八九兩日之圍場縣村長會議並視察圍場、隆化兩縣之農產物集貨情形之省實業廳長魯椿氏、已於十三日回省、發表談話如次、圍場村長會議之意義、係在於報告農產物集貨情形、並協議本年度增產方針、因出席者之熱心研討、已於圓滿中閉會、該縣之農產物集貨、因擔當官之努力及民衆之理解、頗獲得好成績、已於十日完成重責任、殊堪慶賀、隆化縣突破責任重、成績足可媲美南滿平原、各地因交通困難、農民多於山嶺之小路上、以騾馬等爭載運交貨、令人不勝感激、惟美中不足者、有少數不良吏員罔顧法紀、私吞國家特配之棉布、一被官方發覺立即加以嚴懲、甚盼各責任官吏更加監督爲盼云

無線電

一月十九日（星期二）

七、〇〇（新京）報時、國歌、新聞、建國體操 七、三〇（大連）初等日本語講座高宮盛遠 八、〇〇（新京）建國體操錄音 八、〇〇（新京）唱片一、鋼琴獨奏1、梅奴變特（巴哈作曲）2、旋待（古譽克作曲）二、室內樂小夜曲（海敦作曲）一〇、〇〇（奉、哈）經濟通訊 正午（新京）報時、歌謠錄音（奉天）竹板快書三節烈（二四）董來福 〇、三〇（新京）新聞 一、〇〇（奉、哈）經濟通訊 四、〇〇（新京）新聞錄音（奉天）食料品小賣價格 四、三〇（奉、哈）經濟通訊 五、三〇（奉天）唱片薩劇武家坡馬連良王玉蓉 兒童時間（新京）一、新聞（牡丹江）二、唱歌一獨唱（イ）大滿洲進行曲（ロ）滿洲放送進行曲、外二齊唱（イ）鄉保之歌（ロ）演習歌外牡丹江市公立育英國民優級學校指揮李瑜華 六、三〇（新京）中等日本語講座五百木元七 七、〇〇（新京）報時、新聞、告知、東亞的勝利、夜間節目豫告 七、三〇（哈爾濱）絃樂三重奏一、圓舞曲（培納斯基作曲）二、布勞斯三重奏曲 三、森林的小河（兹伊爵卡作曲）四、圓舞曲（雷哈爾作曲）五、譚詩（古爾卡作曲）七、五〇（新京）家庭時間新生活與新母性新潮月刊編輯鄂言明 八、〇〇（大連）話劇六月雪大連振亞社 八、四〇（新京）新聞國民須知 九、〇〇（奉天）歌曲一、柳風吹二、鐘山春三、楊柳青四、飄零的落花五、採蓮謠六、秋獲七、月夜小曲八、花一般的夢九、春風野草歌者那娜張傑伴奏奉天放送樂團指揮佟九、三〇（新京）評詞五女七貞（二六三）宋桐斌 一〇、〇〇（新京）報時新聞、告知、明日節目豫告 一〇、三〇（哈爾濱）常識調劑見喜連俊誠

二月奉公重點 古物更生 生產擴充

【大連】興亞奉公聯盟、本年度之運動目標、置重點於戰力增強、及生產擴充、舉全州民之總力、集中於征戰完遂、因此其第一步着手事業、二月中奉公重點課題、爲古物更生、及配給票之獻納、以滲透消費節約、對此定於二月八日之奉公班常會、特政爲婦人常會、求家庭主婦出席、由奉公班幹事、調查家庭配給票之使用狀況、不急不要之品、阻止購買、他如衣服器物等、務皆節約云

糕點飲食店業 使用豆油配給

【遼陽】縣經濟科、關于糕點業、及飲食店、營業用豆油配給、茲特規定日期、在本月中旬（一旬間）、配營數量、如另表、向全縣飲食店九十五家、糕點業四十八家、開始配給、並通令各街村長、及各該營業者、速來縣領取配給票、以便自家使用、以免發生不正行爲、至于豆油領取場所、揭子街永興號油房云、

僞充軍官詐油 被警檢舉拘押

【遼陽】王有安（又名王治）年二三歲、原籍遼陽市、現住武聖區區林街、於客歲十二月七日、會僞稱爲新京治安部軍政司陸軍少尉、於市內永興昌油房強制購買豆油二十斤事後因事機不密洩漏、隨於十二月十八日午后十時三十分頃被市大什街派出所長宮文財檢舉、現已在科取調其餘罪云、

徹底掃除美英醜類 節約奢侈費充作國防獻金 常務會議時蘇喻兩組長提倡廢止舊曆年

【遼陽】當此國家邁向第二建設之秋、舉國總力奉贊聖戰、全國民衆對國策認識、乃愈益徹底、此足証高度國防國家之真姿也、茲者市內協和分會、於昨（十四）日舉開常務會議時、竟由第十班第十二組組長蘇肆三氏提出舊曆年廢止之件、原案提意、爲當此聖戰邁進第三年頭、頼皇軍之勇敢善鬪、已操制勝左券、然爲徹底掃除此等美英醜類、猶仍不懈不怠、我等國民爲表示搶後赤誠之萬一、更應自潛律廢止休假、我等滿系市民爲撙節此等浪費、決定廢止例年舊曆正之修飾、節下此費用充作國防獻金云云、當經滿場一致贊議結果、乃告無異議全體通過、致其實施要項如左、

一、春聯之廢止
一、爆竹之擲止
一、供物之節減
一、賭博物之撲滅
一、年始廻禮之廢止
一、高蹺、秧歌等之廢止

又聞於同日、文理分區舉開常務員會議時、亦由第一班第九組組長喻德成氏提出廢止舊曆年、節約之旅作爲儲蓄報國、此案已經全場一致贊決、該兩分會長乃將此計劃呈協和會市本部當局、係員聞此熱忱、不勝感激、若該蘇喻兩組長、洞察時局、潛勇自發提倡此事、誠爲我等滿系市民之榮譽、亦堪稱一般組長之模範云、

康德新聞社遼陽支局 康德版廣告事務

强調增產報國 召各代表開懇談會

【鞍山】繼續增產進軍之昭和製鋼所、以增進能率爲目標、以客臘組成之製鋼報國會爲始、展開多彩的增產運動、際此大東亞戰之第三年頭、爲更強調增產報國、於十六日午後二時、在該社會議室、於新尾新本部長以下各課所代表參集下、關於此具体案作種種之懇談云、

區隊長任命式 於十五日舉行

【鞍山】昭和製鋼所關係之六地域、區、分會之區長、分會長、區隊長之任命式、及感謝狀授與式、已於十五日午前十時在協和會市本部舉行、國民儀禮後、乃由都甲市長、市本部長、對新區長、分會長、區隊長授與任命狀之後、並對舊區長授感謝狀、有市長、市本部長之致詞及箱崎新朝日區長、細谷前大和區長之答辭、十一時半乃告閉會云、

市本部委員

【鞍山】協和會市本部、本年度之委員爲左記十五名、荒井策、井澤一助、岩澤猛、岡崎、日本雄、奧村四郎、甲斐正治、金澤三、小岩井謙衍、小海要、田中弘之、中島實、福永源夫、三宅欣吾、宮部信貞、劉顯曦

親切週間舉行 買物座談大會

關于分量　應酬　價格

【鞍山】親切週間之行事買物座談會、已在十五日午後一時於國屬代表廿名、及主辦側週間實踐委員會各役員出席下、在公會堂舉開、國民儀禮後、乃移入座談會、由主辦側提出「關於分量」、「關於價格」、「關於地區制指定配給」、「關於價格」等諸議題、劉元展開種種熱烈、復聽取消費者意見及希望事項、再、預定此座談會、於每月親切週間內舉行之、午後三時乃告閉幕云、

滑走競技大會 將於廿四日舉行

【鞍山】市公署及滿體事務局共同主辦之市民練成冰上滑走競技大會、即將於廿四日午前十時在鞍山中滑冰場舉行、茲將競技種目及要領列左、

△國民學校一周（三、四、五、六年級女生）二周（五年級）以上男生及高一、二年級女生
△女學校及一般女子五百米、千米、四周接力
△男子中學校及一般男子五百米、千五百米、五千米、四周接力等

再希望參集者、逕向市公署行政科報名即可。

警務廳長來遼 預定於廿五日

【遼陽】竹內奉天省警務廳長、爲對遼陽市縣兩警務科作初度巡視、預定於廿五日來遼、一宿後、二六日歸還云、

一月份採暖用煤 分配量注意事項決定

【遼陽】縣經濟科、關于各街村、本年一月份、採暖用石炭、茲經決定分配數量、如另表、通令一體遵照、以期配給萬全、無稍遺憾、其配給注意事項、及街村分配數量誌左

△注意事項（1）每月石炭之割當、於縣委員會決定割當數量後通知之（2）各街村予分配數量範圍內配給之、不得超過割當數量、須與管轄石炭販賣所連絡、嚴重取締、以期配給公允、（3）分配數量（十二月份）發生餘剩時、移入一月份內配給之（4）塊炭與粉炭混合割當配給之、依原則不得進請求塊炭

△分配數量　八里村三〇、楊江村二八、沙嶺村二八、黃泥村五〇、河河村二、古城村三九、李家村四、河南村三七、前台村四五、佟卜村六五、里仁村二〇、王家村三〇、塔台村二二五、張台村一六五、石橋村一五、安平街一五、孤家村一〇、甜水村一〇、亮甲村三五、河欄村一〇、首山村二四七、楊林村五〇、千山村六〇、遼河村一〇、蘭家村三〇、寬陽村三三、甕王村二〇、張忠村二五、劉二堡街三〇、大滿村二五、柳壕村二〇、唐家村二五、合計共二街村、一七八九噸

（6）因官大富沙爵河鄉子等五村、由鐃子日滿商事配給之

商會召市內從業員 舉開店員座談會

【鞍山】親切週間第四日之十四日、商工公會於午後七時、召集市內從業員、在公會議室、舉開店員座談會、關於營業時間等、無關意交換意見、九時乃告圓滿散會云、

每月對英靈過遼時 分會決定輪流迎送

【遼陽】皇軍將兵英靈、因於每月十五日午前一時廿二分歸還內地故、本市自昨年以來、即將十四日定爲慰靈日、全市民由衷心表示迎送熱誠、協和會市本部當局、於本年更求強化計、乃決定每月輪流各分會實施迎送、至其分會之輪流分配如下、

▽一月瑞穗第一班、同第二班、協和、太陽鉄皮、事實同▽二月瑞穗第三班、同第四班、鐵平、滿鐵、洋灰▽三月瑞穗第五班、文理、兩賣、市公署、郵政▽四月瑞穗第六班、同第七班武聖、協和、事賣局、教育▽五月瑞穗第八班、太河、日照、司法、電電▽六月瑞穗第九班、同第十班、滿鐵、太陽鉄皮▽七月瑞穗第一班、同第二班、鐵平、洋灰、滿鐵▽八月瑞穗第三班、文理、兩賣、市公署▽九月瑞穗第四班……

警察注重治安

【海城】海城警察署長張泰魁、以舊曆年關、轉瞬即屆、四鄉農民、當出穀絡之日、多有進城買辦年貨者、在此時際、雖保不有混雜分子、乘機劫取、爲策地方之安全計、現已下令管內各分住所之主務者、對於來往旅客、詳加檢查、如有行跡詭秘、及形跡可疑者、應勿縱放云、

令販夫換行商證

【海城】海城警察署保安主任黃烈策、以當城屢有擔賣易之行商、到處皆是、經詳細檢查之下、其中多有無許可證者、或者以外區之行商、來城貿易者、爲保安清算起見、祇得澈底清查、以免含混複雜之弊、是以特令各小販、迅速來署、換取許可證云

山嶽地帶 雉兔繁殖

【海城】本縣東部、如析木城、八盤嶺、馬風屯、驚藏山、白石嶺、各村境內、純屬山岳地帶、積年以來、因胡匪肅清、山民又無獵槍、所以野兔兇雉、非常繁殖、山民陸續以網皆彌取、來城售賣、是亦山岳民戶、應負增產之一

古塔

▽…歡欣的新春、國內都高喊着「儲蓄！獻金！」這呼聲、正是表徵着我國民對興亞的熱意、然而眞正自動實行的除日系我們滿系民衆也恐怕不多見吧！

▽…市內協和區第七班第廿六組組長都元實氏、在本月之大詔奉戴日、竟自動的率組員十八名、醵金廿六圓五角、轉呈協和會、代辦獻金手續

▽…當時、頗使係員感激之莫大鼓勵、尤其是給予日系市民以極……

印刷切紙機 大連市日新街二二番地 興農實業公司 電話三一二三〇六番

各科診療 天興福醫院 院址大連市西崗街一八〇 電話(三)二二五五番 院長邵先煒（病房完備入院隨意）

建築設計 代理呈請 打字事務 關於以上業務如有質疑歡迎隨時來談當予圓滿解答 內田建築設計事民所 遼陽市瑞穗區大和通一九號電話六二七號

緊要聲明 ……

錦州市阜康門外 公和旅館 新築落成 于一月十五日開幕 電話二四〇五番 經理白玉齡

歇業聲明 ……

失照聲明 ……

失照聲明作廢 ……

律師張俊武代陳子復聲明解約 ……

春雛大分讓 ……三全養雞孵化場

招募特約店 防蟲衛生球 奉天省海城中街 鼎大藥房理化工場 電話二七八番 利益優厚 簡章備索

春到人間 速備時貨

本店 奉天城內軍署街 李郁生奇廬 總代理 四平市北四條通 育發藥房

痔瘡便血特效藥 化痔靈

今天隆重特別大貢獻！ 國際 GEKITO 南市場 電話二一六二一

上海娃娃京劇團 演期 一月十九日起 廿五日止 七日間 天才神童聲藝絕佳！唱做無比勝於名角！ 洋囡囡 九歲 洋娃娃 六歲 台登表演 京戲電影

金玉滿堂 十九日至廿一日
女人心 廿二日至廿三日
武家坡 十九日至廿一日
女起解 廿二日至廿三日
梅龍鎮 廿四日至廿五日

防臭・驅虫・消毒・家庭必備 蒼蠅牌芳香液 特約代理店募集 總發賣元 滿洲驅虫劑製造株式會社 新京特別市興安大路 電話(二)一四四一番 振替新京四一九六番

胃腸疾患、脚氣、營養障碍等症 ……必須投以維他命B_1盡責之強力劑。……米太寶靈片……強力米太寶靈片 發賣元 滿洲武田藥品株式會社 奉天市大和區

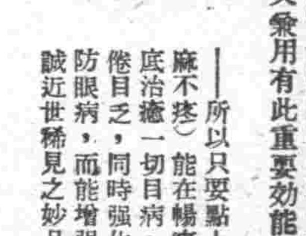

我們要革新生活安定民生 時代的眼劑 眼藥的使命，非在專治目病，其實在于豫防目病，強化視力—即保護健全的雙眸。唯獨時代的眼劑「速邁兒」因除有強大確實的治癒作用外又兼用有此重要効能—所以只要點上一二滴（不痛不疼）能在暢爽神氣中，徹底治癒一切目病，又能解消眼倦目乏，同時強化眼睛組織以防眼病，而能增強鮮明的視力誠近世稀見之妙品也。 SMILE 速邁兒 各地藥房均有出賣 發賣元 玉置商店 東京市日本橋區本町一丁目

黃興農部大臣一行 慰問在奉日滿軍警

來奉慰問日滿軍警之黃興農部大臣一行五名、於十八日午間十二時卅六分、於徐奉天省長、王奉天市長等在奉簡任官以上歡迎中抵奉、當由省公署實業廳長安集雲氏陪待下、先參拜忠靈塔、繼分別赴陸軍病院及日滿各部隊、省公署、鐵道總護隊各處慰問、當晚下榻大和旅館、於今日(十九日)晨赴錦州及熱河一帶慰問、在奉慰問各部所如左、一、日本側＝一、一四五部隊(午後一時)二、一三八部隊(午後一時十五分)三、特務機關(午後一時四十五分)四、一三六部隊(午後二時)二、滿洲側＝一、第一軍管區司令部二、省公署警務廳(午後二時四十分)三、治安部病院(午後三時十分)四、高射砲部隊(午後三時四十五分)五、鐵道警護隊(午後四時)

(寫眞)上、在第一軍管區司令部門前受各軍官歡迎之黃興農部大臣、下、黃興農部大臣在第一軍管區司令部授與慰問品

徐省長視察遼中

徐奉天省長、自就任以來、每日忙於政務、今抽暇於十九日午前十時帶同張秘書官、乘汽車西下赴遼中縣、作初度巡視之舉、大東亞聖戰下、促進育民深一層之努力、豫定一宿後、二十日歸任云、

滿洲農產出貨奇佳 食糧問題決無可慮

石黑農林次官在京城談話

【京城】爲視察磋商滿鮮食糧事情而行訪問現地之石黑農林次官、於十八日由滿洲再來京城、與小磯總督以下總督府官吏、對食糧問題、行最後之磋商、當即於是日午後八時、自京城返同東京矣、次官於京城談話如次、對滿鮮於現下之食糧事情、對滿洲國已行計劃量以上之集貨矣、以上雖亦與朝鮮從事交涉、然自現在之情形觀之、似難實現、不過在可能範圍內、於三月底、其不足食糧、將自滿洲對內地供出份內調出、滿洲國農產物之集貨、雖年景不佳、然因施策適宜、並對大東亞戰爭協力有深切之認識、所以非常熱意供出、滿洲國之農產出貨較例年均佳、已依既定計畫成功矣、南朝鮮之一部欠佳、所以內地之需給量、應加以修正、須自副食物及其各方面從事節約强化云、

新京水道 實施時間制度

由十九日起、新京之水道、因南湖取水口、故障等關係、實行時間制、市上水道、由十九日、對於中央通、大同大街之東西二中心區域、大同大街西側、由午前六時至十二時、東側由午後二時至八時之一日一回給水制度云、

柳井長官視察 州內生產狀況

【大連】爲全力邁進增產完遂、生產增强、並穩實以必死信念邁進之產業戰士之活動、同時爲視察州內生產情況之柳井關東州廳長官、於十八日午后一時半始、偕同井上商工課長、率先訪問關東州勞務興國會、而行明確觀察、應續視察滿洲自動車會社及滿洲車輛會社並對作業場中之工人訓以激勵之辭云、

努力造船規正消費 爲決戰下重要課題

此次大戰、勝負所歧、厥在幾行鐵與船舶兩者、故造船之戰、無論爲敵爲我、均盡力揮戰、而一般國民、對於船舶之認識、果何如乎？一言以蔽之、當局對於船舶問題、雖力事呼號、而後國民、對此似有漠不相關之勢、捕詎知船之問題、日趨嚴重、而其影響所及、於國民生活上、實有密接關聯、國民宜如何協力船舶戰爭乎？恐一般人士殆猶未之知也、敵英之言曰、『全國國民、每日節約半磅麵包、則一年可以省節廿五萬噸麵粉、斯項重量、相當於一萬噸級船舶約三十隻之輸送能力、俾此可用於重要輸送』吾人對於國民生活與船舶之連繫、亦當作如是觀、日鐵道省之言曰、『協力輸送力！』海運方面、亦同樣有此呼聲、誠可謂切實問題也、今就輸送力分鐵道與船舶比較以言、船之輸送力亘大而且廣汎、

現在日本之貨車、以裝廿噸者廿五輛乃至三十輛、連結以成一列、其裝載量不過五百乃至六百噸耳、且船之噸位、一萬噸者、滿載則可裝載一萬噸、約裝一列車之廿倍、況列車與船之總輸送量相較、船腳於車、遠昭和十一年度(即中國事變前一年)實績之日本國內情況

國內鐵道 八九〇〇〇萬噸

朝鮮鐵道 一〇〇〇〇萬噸

臺灣鐵道 七二〇〇萬噸

樺太鐵道 一一〇〇萬噸

總計一億七百三十萬噸、更加地方鐵道三千五百萬噸、則全國鐵道輸送額爲一億四千二百萬噸、一方船舶之輸送量、

海外輸入 二七〇〇〇萬噸

國內沿岸 約一〇〇〇〇萬噸

此總計約爲一億二億七百萬噸、但我國從前需由海外輸入之物資量、戰前一年間需二千五百萬噸乃至三千萬噸上下、故鐵道輸送量、亦因此有昇降之分、是以海陸輸送量、大體約爲牛數、(然大東亞戰爭後之船舶、已爲輸送重要物資而大舉動員、一方爲敵之潛水艇而告通商破壞之被害者有之、更因無利用第三國船腹之術、故方招來必然的輸入量減少或船腹之不足、依輸入量之減少之國民之消費生活、亦因未得受加速度的制約、故船腹之不足、方要請造船力之增强、然於其他一方之重要物資輸送、亦因之而成弛緩之情勢矣、

故此『船』之問題、正確言之、〃造船〃與國民之消費規正强化二種須與以徹烈抑扎、故確保船腹而應消費規正之物資、無論如何而言其食糧必爲米砂糖、大豆等但亦待其他棉花、石油等由海外輸入、因之包含一切生活必需品之事、亦無贅言之要、於此僅舉砂糖一例觀之

!砂糖之於現在六大都市、一人一月需要量爲〇六斤、地方約爲〇五斤、似以上之消費規正、但如以此爲全國的〇、五五斤時、將如何而措乎?、

約一千七百斤、爲約三千人之量、故約三萬人之量爲十噸、約三十萬人之量爲一百噸、三千萬人爲一千噸、如人口爲一億、每月配給砂糖半斤、須要三萬五千噸之船腹、一個年則爲四十二三萬噸矣、再加業務用及其他之砂糖、恐一年即超過萬噸矣、

此砂糖數量、如改爲船腹觀之、總噸數一噸之船、能積載一噸半大型船舶、(總噸七千噸級)僅裝家庭用者每年須要四十餘隻、業務用加其他用者、年達六十隻、若以中型者裝載、(總噸四千噸級)則相當於一百隻、乃至一百五十隻之數、現在每月六兩或半斤之消費規定尚不得謂之十分充足、假如比較戰前之自由消費時代、以戰前之消費、做爲現在之三倍、則所要之船舶、以大型船舶須要一百二十隻以上至一百八十隻、中型船舶須要三百隻乃至四百五十隻矣

故我等如現狀之消費砂糖規定而行之、尚須要大型八十隻乃至一百二十隻、或中型二百隻乃至三百隻之船腹以爲重要輸送力也、其他由海外所來之物資力、莫不如此、故國民協力於船舶問題解決之道、實以『消費解決』爲要務也、

晶明如鏡的達賴湖 展開冬季捕魚風景

呼倫貝爾大草原裡、全滿唯一的達賴湖、偉偉在千古的靜寂中、冬季到來了、正是冰上撈魚的好時節、他們、彷彿不知寒冷似的、臉上含着微笑牽網呢、這多的湖上集面水面上、活潑潑地亂蹦、在照片、上是被網打上來的大魚呵、大魚、太陽照在魚、山頭大冰原的達賴湖、晒下達賴湖上多季撈魚情景

促進棉麻增產 擬定具体實施方策

衣類包裝原料之棉花、洋麻、亞麻等於本年度增產計畫、實行原則之面積擴大、而集中選定適地、更以此重點的指導爲單位、以預謀其收量增大、故其具體的諸項目如次、

一、耕作面積之適當＝省縣旗應順應中央之分配量、而迅速選定適地、即對村屯之分配量、以予於三月末告濟、故村屯長應負責任、於棉花會社協力之下、選定村屯內適地耕作農家、後施集團的耕作、

二、耕作資金之放款＝興農合作社、實施基於生產分配面積算出之出貨分配數量、而令納租之代金納制並集團出貨(內含共同出貨)、又爲村或興農會(屯)之適切耕作資金、更依現行放款利率、於村與農會(屯)長及村內有力者連帶責任之下、實施無担保金融、

三、種子無償配給＝對於生產棉花洋麻及靑麻之農家、實行種子之無償配布、

四、糧穀配給＝對於棉花洋麻靑麻生產中須要糧穀配給者、於出貨交易又指定場所、依適宜收買價格配給、對處於此之縣旗關係機關、至本年七月末實行調查被配人口及配給量、

其他病虫害、肥料準備對策、作等之諸方策、同時於播種前、對於農民、徹底周知前記諸種恩惠的措置、以期耕作增大、但棉花洋麻靑麻之蒐貨對策、實施左記諸項目、

一、分期之出貨比率＝省對縣旗、縣旗對村屯實施分期出貨比率、以期蒐貨之圓滑化、

二、耕作面積之實測＝興農部、省、縣、旗、指導棉花會社、於收穫前、實測耕作面積、以期蒐貨之適正增大、

三、集團出貨＝爲促進計畫的出貨、實施集團出貨、

四、生必品之配給＝對於耕作農民之出貨者、與九年度相同、實施優先配給、

五、取締暗行交易、防止集團出貨實施後之出貨農民之單獨移動、並嚴罰暗行交易之買受者、實施農家所有繰棉器對棉花會社賣却之者、

企圖咸北水產業更生 井上副社長赴鮮商討

【濱津】去年因稀有之漁荒咸北水產業者、遂陷於苦境爲業者之更生策、對滿洲國大豆處理加工業、利用鰮水產加工工場而申請、滿洲國亦加於第二次物動計覺之一部內、而其製品、又可容易供給於同計劃中之一部分誠爲一舉兩得之名案也、爲對此申請順然應諾而來審察之滿洲國農產公社副社長井上麟次郎、十五日到淸、與古川咸北知事、小野產業部長等商討、將水產工場實地觀察之結果、作爲大豆處理加工工場確認施設甚爲完備即將向總督署咨詢手續、而作具體的研討、以邁入遂行、井上副社長十八日午後十時十六分車赴京城矣、

興亞史

一月十九日

英國百年來侵略東亞之據點香港、十二月廿五日午後五時五十分、僅八日間竟被日本陸海空軍攻略、梁成顯逐英虜之第一階段、日本軍政部爲使香港變爲興亞建設堅壘起見、決設置總督部並由磯谷廉介中將、就任初代總督、

同顧英國攫取香港之經過、足知其行爲之惡辣與爪牙之銳毒、十七世紀之初、英國浸求對華通商由澳門來澳身心、並可攫取中國之銀、賺取中國財政危機、一八三五年、乃派林則徐爲欽差大臣赴粵、沒收英國商人鴉片二萬箱、英人趁茲東河口虎門砲台之戰、奇襲佔領寧波、上海、吳淞、鎮江並欲衝至南京、一八四二年八月廿九日議和、香港遂割爲英魔之手、今香港已許之、當時中國係自給自足之國、無需歐洲物資、因此英國大量銀錢流入中國、英國正苦於對華商品之選擇、得知華人愛用鴉片、乃獎勵印度種植、向中、成爲興亞建設堅壘、我亞洲十億同胞、必須同心努力、以求完成全亞細亞之解放也、因日軍之力、歸還我等手

百年敵氛從茲淨掃 魔窟香港再現光明

增强海上輸送力 華北勞動者赴日工作

【大連】共榮圈內海上輸送力之如一、以華北勞働者、赴日本補充日本內地之勞働者、此對策前者曾有華北勞働者之向日本內地導入之計畫、其第一陣最近港灣荷役勞働者〇〇名、由華北勞務協會之斡旋、而行渡日、其先發隊華工頭九名、由華北勞務協會副參事永田松朗氏引率之下、於十九日出發、此次渡日之荷役勞働者、乃華北運輸公司所屬之優秀勞働者、其結果如何、對於共榮圈內生產力對策、將能劃一新紀元、是以頗値期待云、

關東州對間接稅 暫時取觀望態勢

日本內地方面以遊興飲食酒稅、但關東州方面尙未受此等指令、暫行觀望態勢、漸次與內地側相呼應、俟對滿洲國關係及州內特殊事情愼重考慮後、遲早終得實現云等爲目標、已斷行增收間接

防衛是安民 防衛是愛民

國防如金城 大家永安寧

柏內洋行

選拔滿系少年女性 使受日本家庭教育

促進日滿親善野中氏義舉堪欽

爲確立眞正日滿一德一心、實踐女性生活信條、奉天在住之一日系市民之發願、而見諸事實、明朗之第一回留學生、於三月向親邦出發、此志家爲奉天市繁華街奉大樓旅館之所有主野中忠太氏、選拔國民優級學校畢業之滿系女性、使受日本的家庭生活教育、學習日本婦道、及日本文化、以强固日滿親善爲目的、投故里佐賀縣杵島郡武雄町之私產、而創設日滿育英會如關斯、定於三月即行開學、本年度由民生部斡旋、新京特別市十人、奉天市二十人、共三十名之少女、做爲第一回留學生送出、奉天市於十八日由市公署選拔、希望留學者二十餘名參集、由徐教育科長說明手續等、而加以指示、茲誌徐鑼璋教育科長關於此事之談話如左、

野中先生之理想、至堪欽佩、留學希望者、經推荐四十餘名、本日已提出願書前來、二十五日左右、正式決定、向民生部申請、希望者皆爲十五、六、七歲市內之良家子女、其中有二三名爲國民高等學校畢業生、留學之教育課目爲日本婦道、日本國語、禮法、家事、裁縫手藝、音樂、花道、茶道等日本精神之眞髓、而實施教授、對新的滿系婦道之確立、頗堪期待也、

增强蒙民儲蓄思想 利用紙劇實施宣傳

【海拉爾】興安北省海拉爾市公署相協力、爲期達成本年度國民儲蓄目標額、特向蒙系呼籲、謀儲蓄思想之普及徹底、其宣傳方法、利用紙劇實施儲蓄宣傳、腳本與原稿基本要領、懸賞募集之

一、內容以涵養蒙系之儲蓄思想、

一、當選五篇

一、賞金一篇三百圓

務二月十日郵遞該市公署庶款止股、

慶元華僑舉行 戰捷新願祭典

【慶元】此次國府對美英布告宣戰、慶元華僑爲之一大衝動、擧在慶元全華僑民、由十八日午後一時、於慶元神社集合執行必勝祈願祭、繼而擧開華僑民大會、强調與日本同生共死之誓、

防疫講習會

滿洲國予以黑魔百斯篤於今後十年間撲滅、故方努力預防並撲滅運動、因之民生部以精神的鍊成挺身防疫第一線之防疫官吏、同時謀其技術之向上、是以以二十一日至二月末日、於新京千早病院、招集全滿防疫官約六十名、擧開講習會、更以民生部並衞生技術廠之係官爲講師、實行鍊之鍊成、但於最近一週間、實行受講者相互間之研究、以期講習之向上云、

商埠大舞台 移讓國際經營

營滿系劇場、雜深刻化之現在、北市場共益舞台及南市場商埠大舞台却均在休業之中、但叫戲迷們難以忍耐、不過埠中的商埠大舞台此後將由國際劇場經營了、一俟解氷期到來後即行塌內之改築如是、則以京劇之殿堂令其再行復活、又、在改造之先則修理其一部、從舊正五日起、繼續由松房岩一座出場開演云、

孝子節婦表彰式 民生部定期擧行

爲滿洲國民龜鑑之民生部大臣、對選獎之第十回孝子節婦社會教化功勞者、決定爲二百七十八名、但民生部、於二月十日午前十時始、在同部講堂、招集各省民生科長、擧行表彰式、繼續於正午始、擧開民生科長懇談會磋商關於厚生行政事務、日對被表彰者之表彰狀傳達式、以三月一日之建國節爲中心、於全滿各省及新京特別市擧行云、

食油配給組合 統合糧穀會社

奉天市食用油配給組合鑑於糧食配給之重要性、決議統合於奉天市糧穀配給會社、故糧穀會社決於二十五日擧開臨時股東總會、決提出併同食用油組合之統合、增資百萬圓(僅食用油組合員現物出資牛額繳納之件、因此奉天市糧穀配給會社、資本金爲六百萬圓(半額繳納)同時變爲於大奉天市乃成爲一大重要糧食配給會社云、

クロンホ印 スタンプ台

雜話

△…意大利的食糧十分困害之至、就如前年歲暮、一般以爲幾乎到來了食糧的危機但是、從答夏以還、又漸漸地好起來、一時奶酪、香腸、火腿、又出現於市場、而且、聖誕節、更增配雞蛋、特別配給豬肉牛肉、更配給馬鈴薯等、菜蔬和水菓等、都很豐富、

△…這現象一是因爲被稱爲歐洲穀倉的烏克蘭、入了樞軸軍之手、另一方面、也因爲自給自足的戰時菜園和其他設施、也告完備了所謂在右上縮三年、也能長出穀子來地也、謀食糧增産之道者、不妨以此爲範例啊、

氣質清芬 藥効純正

「良藥苦口利於病」這是古人的說法、現在科學昌明、非但藥須對症、就是調劑亦須充分研究、否則苦澀難服、々後嘔吐礙胃、藥效作用未得而有病之胃腸、更受一番刺激、能顧到這問題、有芬芳之味具治病之効、堪爲現代高級藥品者、唯胃活可以當之無愧

適應症

胃痛、胃酸、胃炎、胃擴張、消化不良、食慾不振、惡心嘔吐、酒醉、宿醉、腹痛以及小兒吐乳、等症

—總行—

奉天 滿洲山田製藥株式會社

大阪 山田安民藥房

調經 安坤丸

經期不準腰腿腹痛積聚白帶不孕良藥

治愈 婦女病

安坤丸每小盒裝十六丸 三十丸付定價國幣六角

外埠函購另加郵費四角

鶴春藥店 (採取經銷部)

開設奉天市大西邊城門外電車站北頭路西

鳴謝人 奉天市大西區隆昌街二段二八號 羅淑秀 謹啟

中央大戲院

全球第一戲劇學社偉大科班

北京 富連成 眞正

社長 葉龍章 導演 葉盛章 編導 盖春來

全體演員學生一百五十名一齊登台

康德十年一月二十日晚場公演

加官 天官賜福 五靈官財神 蟠桃會 鬧松林 林冲夜奔 全部借東風 群英大會 草船借箭 計打黃盖 孔明借風 火燒戰船 華容擋曹

內服新藥 驅黴·麻剌利亞·亞米巴赤痢 歐斯新益散

商標 Danyu 登錄

六〇六劑一出現就將人類自梅毒苦惱解放但在不能施用靜脈注射之婦女或小兒之治療不得不拋棄其治療法實爲抱歉、本劑即有鑑於前述之缺點而將六〇六劑改製爲內服用之新劑、不但對於婦女及小兒應用本劑最爲適宜而且其他不能施行靜脈注射之際大多應用之、其用法簡便且具有卓効除六〇六劑以外無出其右者也

主治各症

一、二、三期梅毒以及梅毒之遺症、無論病勢輕重、均能藥到病除、此外如阿米巴赤痢、睡眠症、熱帶性病、回歸熱、揚梅瘡、皮膚病、梅毒感染豫防等

包 二〇片 五〇片 一〇〇片

製造發賣處 日本·東京·日本橋 萬有製藥股份有限公司

批發處 大連市

有名大藥房出售

順應國策向興亞聖戰必勝途上邁進

黑河省會運動之方針 於極審慎中加以決定

【黑河】於決戰第二年度之新春中、協和會黑河省本部爲協力第二期建設之完成、並順應國策向興亞聖戰必勝之途勇往邁進、是乃其中央本部之指示、復依國防省現地之實情、對本年度黑河省會運動之方針、於極審慎中加以決定、而省本部側並於日昨發表康德十年度省運動方針概要如下、

會務關係

一、會機構之整備
二、各部委員會之運營強化
三、會籍之整理
四、分會活動之強化
五、隣保組織充實並育成
六、勤勞運動之徹底展開
七、增產指導工作之擴大
八、各級聯協會之強化及其他

青少年關係

一、青少年組國運國之展開
二、青年特別工作之指導養成
三、啓蒙運動青年勢之增設
四、稻交易撲滅之協力
五、青年訓練所之增設並訓練指導之徹底及其他

義勇奉公隊關係

一、協和義勇奉公隊之擴充強化
二、其他

○黑河街聯合分會長何紹先、飯田圭役 副分會長大浦正寬、○埠頭分會長瑯瀾滕二郎 副分會長侯圭田、○大和分會長黑田雄一郎 副分會長武市保三、○明星分會長于壽山、副分會長田上兵次郎、○朝日分會長邵德譽、副分會長 ……、○南崗分會長宗敏雄、副分會長田沼義雄、○鐵道分會長瀨惠、副分會長（嚴選中）○新興分會長王賓霖、副分會長久東茂 ○海關分會長松本佐兵衛 副分會長（嚴選中）

浦部事務長 廣播會運方針

【黑河】爲喚起省民大衆對本年會運動方針認識之徹底故此協和會黑河省本部定本月十七日午後六時三十分、由浦部事務長向全省廣播康德十年度省會運動方針之要領云、

地域分會改組 新人選已決定

【黑河】以改編既存之地域分會、刷新人事爲目標、自客冬十一月間、協和會璦琿縣本部即着手地域分會之改組並新分會長之人選、茲經約兩個月長期間之考核、已決定右記各氏、

喚起省民勵行戶外運動之心 黑河滑雪開場式舉行

【黑河】堪與刀光耀影冰雪競技組旗幟之滑雪運動、年來由體育當局熱心之提倡、故此習練此道者大有與日俱增之勢、茲者體育聯盟黑河省事務局鑑於白雪滿山銀裝大地之際、正乃展開滑雪訓練之大好良時、因是于十七日午前十一時、集滑雪健將於近郊三道活龍舉行盛大之滑雪開場式典、同時並揭開本年滑雪之錦幕擬由各滑雪健將展示各種驚奇之演技、用以慶祝滑雪開場之意、庶幾喚起省民勵行戶外運動之心、茲將其豪華之滑雪開場式次誌左、

一、一同集合（十一時）二、國民儀禮、三、國民訓朗讀、四、開會之辭、五、滑雪體操、六、休憩、七、演技（先實施講習一小時、然後開始滑走、制動、廻轉、拾菓子、登降及其他絕技之習練）八、一同集合、九、閉會之辭、十、解散、

開區長會議

【黑河】伴隨黑河街內、新區制度之劃分、而增強街區行政之能力、黑河街公所務於本月十五日午後一時於街公所會議室、招集街內各區長、開催區長會議、檢討當新區制實施一切事項、同時並對新舊區長行任命式及解任式、今後街區行政、以新區制實施始、將更趨於強化矣、

留日學生團出發

爲受親邦皇道教育、而遠赴日本留學的康德十年度滿洲國留學生團一行百八十九名原定十四日出發後因故變更日程、十六日午前十時、在民生部講堂舉行壯行式、由廣田留學生預備校校長外三氏引率、乘同日午後二時五十分新京發列車、明朗的就壯行之途矣、（照片爲民生部大臣訓示）

感謝皇軍勞苦 各區人民踴躍獻金

【承德】自大東亞戰爭勃發以來、親邦皇軍以大無畏精神、驅除侵略東亞惡魔、現已收得赫赫戰果、東亞民族日享安居樂業之幸福、爲表現感謝赤誠起見、各方紛紛獻慰問金、茲將其顯示後援之意義、最近協和會承德縣本部接到以下獻金、正在辦理轉呈手續中

△阜市分會 五百九十二元〇八角三分
△安養寺（陝西營）十元
△康生院職員十三元
△三官廟分會 三百六十六元五角
△火神廟分會 七百七十一元九角五分

隆圍兩縣農產集貨 成績良好誠堪慶賀 熱河省魯實業廳長視察歸來談

【承德】參加八九兩日之圍場縣村長會議並視察圍場、隆化兩縣之農產物集貨情形之省實業廳長魯紛氏、已於十三日回省、發表談話如次圍場村長會議之意義、係在於經濟農產物集貨情形、並協議本年度增產方針、因出席者之熱心研討、已於圓滿中閉會、該縣之農產物集貨、因擔當官之努力及民衆之理解、頗獲得好成績、已於十日完成重責任、殊堪慶賀、隆化縣突破責任重、成績足可嬉美南滿平原、各地因交通困難、農民多於山嶺之小路上、以體馬等畜馱運交貨、令人不勝感激、惟美中不足者、有少數不良吏員農視法紀、私存國家特配之棉布、一被官方發覺立即加以激罰、甚望各責任官吏更加監督爲盼云

勞務會樹立新指標 業務計畫着着進展【上】

培養生產之基礎、曩進勞務體制、勞務興國會奉天支部之重點政策檢討、前年末、激變之滿洲勞工協會、爲順乎諸情勢之要請、爲發揮其發展、緊迫加之戰局重要性之我國勞動問題處理、期負最時勞動力統制、並爲勞務管理機構之確立、而負責、設立新發足之滿洲勞務興國會、於茲業已一年、今日爲規與全滿重要產業、而備之勝大現有勞動力之集中、即奉天省勞務管理之現狀及本年度業務計畫要之概要、就所百述之、前於九年度、勞務興國會之基本目標、尤其基礎於奉天省之特殊事情、以勞動者不當移動及勞需物資之配給難之二者爲重點而施行、前半期急於新設後之會務機構之整備、而展開積極之外部運動、於後半期防止移動運動並勞需配給之圓活、而達成擔當之效果、特別以重要產業優先、防止運動、並配給較密爲其重點主義、本運動之事業、別對象爲最重要產業、重要產業、普通產業三種、於防止及配給、爲事業者側及密接連繫之種種運營首行移動防止方策、以達成產業戰士之使命、俾充分瞭勞勵貸金、網羅勞動者之制獎成、設置勞動精神之施設停止規程勞動者之勞需配給、勞需配給、亦依事業、分別右記三種、以期勞動優先之擴展、比較去年度、需要物資不足中、大體良好而確保配給之圓活、於此、亦特別重視之、從來勞務管理、貸金系對其他物資之勝感、內體勞動之輕重、作業時間之長短等、而行物的方面之集中、更進一步、昂揚精神方面的勤勞觀念、其運動方針、向來明確訂明對配給物資之不充分及苦及過重勞動之勞動者、單就物的方面而使就勞者滿足方針、而使其正勞動者、忍耐決戰下物資不足及困苦、以達成產業戰士之使命、俾充分瞭勞動之重要性、徹底國家的意義、一方取精神運動、姑勿論、即勞需之配給、亦期其萬全、於此育成勞動者自身固守其職場心情、鞏固對策以昂揚勤勞精神及作業能率之向上爲目的、由去年十月一日、至三十日之一個月間、全滿事業場一齊展開、特別的於奉天省之活潑運動、已見該事業、行單位之苦勸競爭、此種運動之勞務管理、互全面的檢討確立一新勤勞觀念之基礎、而且極重大之意義、由當前以生產確保之前提、以皆動確保、唯一目標之競爭方式、事業場對事業場、或在一事業場內、班別組別個人別、而行競爭、於此可期職場團結鞏固、充分昂揚責任觀念、結果以促進職場組織之強化及勞務管理之經營政策化、革除勞務者之舊觀念、以求能力技術之向上、由此滿洲勞動者、捧其愛國之熱誠、而集中體把生產人之一斷然與力、而與推進力並本運動之最大效果、今奉天省於同運動、見於參加工廠二場、勞動者數四萬人、其出勤率爲百分之八四、六九、前月對此又上昇百分之四、九三、換言之昇即一日動員一萬六千人、一個月即動員四十九萬六千人之勞動者、本結果及本運動、實足影響生產增強、再競爭各部門列之成績如下、（括弧內與上月對比）

金屬部門 八五、五三%（一六、八上昇）
鑛山〃 七三、五三%（三〇八上昇）
化學〃 八七、〇一%（四、八五上昇）
纖維〃 八三、八六%（一、九三上昇）
食品〃 八九、八一%（四、七三上昇）
窯業部門 八五、四七%（三、二六上昇）
紙印刷〃 八五、〇一%（一八、一五上昇）
皮革〃 九五、六七%（五、〇四上昇）
荷役〃 七七、四一%（二、〇五上昇）

觀此可知勞動者之總力、爲如何、遂進於運動之完成實施第一次試驗）、指導者方面之企圖、勞動者側、充分認識勞動報國、今後此運動更趨強化之傾向、爲此目的、勞需物資之使用、斷然有是正必要、再皆勤爲勞者之榮譽務使得此賞、再本運動之結果、選優秀者至中、皆勤競爭之勝利、以國家之榮譽表彰之、贊爲因時制宜之策、興國會一年之勞務管理及指導方針、明確指示其勤向、於皆勤運動、技能競爭等、勞動力之強化、福祉施設、錢成訓練之設立、勞需配給之圓活化等以外、所謂昂揚訓練的勤勞精神、精神的運動向興產立新勞務體制、互相呼應、爲九年度勞務興國會指導方針之吾人檢討一年已走軌道之勞務興國會之康德十年度業務計畫案、（未完）

糕點飲食店業 使用豆油配給

【瀋陽】糕餅濟料、關于糕點業、及飲食店、營業用第二期、豆油配給、茲特規定日期、在本月中旬（一旬間）、劃當數量、如另表、向全縣飲食店九十五家、糕點業四百十八家、開始配給、並通告各街村長、及各該管警察長、轉飭各營業者、迅急來縣領取配給票、以便需用、並嚴加監督各業者、自家使用、以免發生不正行爲、至于豆油領取場所、揭子街永興福油房云、

二月奉公重點 古物更生 生產擴充

【大連】興亞奉公聯盟、本年度之運動目標、鑒重點於戰力增強、及生產擴充、舉全州民之總力、集中於征戰完遂、因此其第一步着手事業、二月中奉公重點課題、爲古物更生、及配給票之獻納、以滲透消費節約、協力於生產增強運動、對此定於二月八日之奉公班常會、特政爲婦人常會、求家庭主婦出席、由奉公班幹事、調查家庭配給票之使用狀況、不急不要之品、阻止購買、他如衣服器物等、務皆節約云、

僞充軍官詐油 被警檢擧拘押

【瀋陽】王有文（又名王治）年二三歲、原籍瀋陽市、現住武聖區林街、於客歲十二月七日、會偽稱爲新京治安部軍政司陸軍少尉、於市內永興昌油房強別購買豆油二十斤事後因事機不密洩漏隨於十二月十八日午后十時三十分頃被市大什街派出所長宮女財檢擧、現已在科取調其餘罪云、

無線電

一月十九日（星期二）

七、〇〇（新京）報時、國歌、新聞、建國體操七、三〇（大連）初等日本語講座高宮盛逸八、〇〇（新京）建國體操繼續 1、梅奴愛特（巴哈作曲）2、旋特（古魯克作曲）二、宮內樂小夜曲（海敦作曲）一〇、〇〇（奉、哈）報時、獸通訊正午（新京）報時、經濟市況、竹板快書三節烈（二四）蕭來福

開一、〇〇（新京）新聞一、三〇（奉、哈）經濟通訊四、〇〇（奉、哈）新聞連續（奉天）食料品小賣價格四、三〇（新京）經濟通訊五、三〇（奉天）兒童時間（新京）一、明片劇武家坡馬連良王玉蓉 新聞（牡丹江）二、唱歌一 獨唱（イ）大滿洲進行曲、外二（ロ）滿洲放送進行曲、外二 齊唱（イ）鄰保之歌（ロ）演……

（奉天）新聞國民須知九、四〇（新京）雪大連振興社八、〇〇 新母性新潮月刊……鍾山春三、楊柳青四、鬧零的落花五、探逛話六、秋曉七、月夜小曲八、花一般的夢九、春風野草歌……

期市街建設明朗 完成市制昇格化 承德街公所本年政務要綱

【承德】街公所襲於當茲大東亞戰下我國第二期建設伊始之期、街政務隨作進一步之進展及強化、茲特擬之康德十年度街政重點實施計劃、以期庶政一新、領導六萬街民向明朗承德街建設途上邁進、茲誌其計劃要綱如次

△方針

當茲建國十周年並大東亞戰爭第二週年之際、以過去十年之治績爲基礎、於新的構想下、力圖庶政一新、向多年懸案之市制實施昇格上邁進、不但充實街公所之內容、更且及一切街政、依施設事業之緩急、徹底最重點主義、舉總力邁進於明朗承德街之建設

△實施計劃

街公所自體整備『庶政刷新』綱紀肅正之徹底、並信賞必罰之勵行
1、幹部（尤其官吏）之率先陣頭指揮
2、少數精鋭主義之實施
3、責任感之透徹化
4、業務之電擊的處理、
5、下級職員之待遇改善
6、職員教養訓練之積極化
7、職員之綜制和

△重點實施內容

一、配給機構之整備擴充強化
1、經濟課機構之擴充強化
2、街調整委員會之設置並其活用
二、隣保組織之育成強化
1、對區事務指導監督之強化
2、區費配分之適正合理化
3、區事務所職員之人事運用適正化
4、隣保常會之勵行並其強化
三、保健衛生之向上充實並指導之完遂
1、對傳染病防疫早期對策
2、污物處理之清掃處理之迅速徹底化
3、公用衛生施設之補強增設
四、都邑計劃整備擴充
1、都邑計劃審議委員會（假稱）之新設
2、上水道下水道之完成
3、街新廳舍之建設
4、公設市場之改築
五、財源之涵保並負擔之合理化
1、納稅能力之實態把握
2、征收事務之適正迅速化
3、納稅觀念之徹底並滯納整理之強行

街村職員精神作興 規定朝禮正午默禱

【海城】縣當局爲鍛鍊國民體魄、使其意志堅強、凝成決戰後盾、以備打破國難計、特由如左之訓令、海城縣公署訓令第號、關於街村職員、精神作興之件、首題之件、對於嗣後國民訓練、當局視爲特別重要、茲議喚起國民旺盛精神、及警國熱起見、擬以左記事項、於每朝登廳時、舉行朝禮、及正午默禱、仰各街村長、率同所屬職員、於本月十五日起一同澈底施行、爲要此令、康德十年一月十三日令各街村長、左、

1、整列（現員報告）、二、職員向街村長敬禮、三、向日滿國旗敬禮、四、新國歌合唱、五、神廟遙拜、六、默禱一分鐘、七、國民訓朗讀、八、向街村長敬禮、九、解散、十、正午默禱、由街村長或代理者、首呼全體起立、默禱聲明默禱、默禱目的、當此興亞之時、凡吾東亞之同胞均應互相攜手、以祈求世界之和平降臨、並且對於英靈之勳功、感謝當興亞之戰士界敵安、並誓盡職域奉公之熱誠、此禱、

配給愈益圓滑 自由登錄制堪期待

【牡丹江】康德十年度之生活必需品購買通帳、已於昨年末一律發給終了、由本月起開始使用、舊通帳業已全部收回、關於通帳關繫配給店之指定、從前係由各區事務所指定、因距離之不齊、致市民多感不便、今次市當局爲便利市民起見、乃不採用區事務所指定配給店之辦法、爲斟別配給店之優劣、及對市民配給上是否親切周滑、故由市民自由至所希望之配給店請求登錄、依登錄之多寡、每月按數配給糧穀、實施以來、各配給店無不極力勸迎登錄、以圖將來業務之繁榮、關於專賣品配給店、亦均採用此項登錄辦法、惟目下專賣品販賣店、非綜合販賣、譬如有火柴而無食鹽、小麥粉又係單獨指定、對於市民購買上、頗感煩瑣零碎於購求時間、甚不經濟、今次專賣署與市當局共同協議之結果、有對專賣品實施綜合配給之方針、目下正在着手處理中、大體於本月中旬、可見正式決定、而於同時實施云、

二鮮青年 行竊被捕

【大連】時值歲暮、歲將云暮、凡百物價、咸提三分、於耳、夙無正業、在此際也、正窮之策、有云、急則偷竊、雖知法律森嚴、竟迫不顧、平田君日、神田茂生、二人年皆三十六歲、共謀之下、於客歲十一月十六日、私自侵入停泊大連碼頭之小蒸汽船〇〇九、由甲板內、竊得膠皮水龍帶一卷、時值金千餘元、售於他人、得錢之後、合夥分肥、皆充作飲食遊興所需、耳事主、失窃後、報告警署、仰爲捜査、結果於日前、被大連水上署司法係刑事逮捕、至於有無餘罪、刻正拘押、派員調査中云、

家庭職場婦人組織 結成生活指導委會

【大連】興亞奉公聯盟、爲使銃後婦人、認識征戰意義、對於家庭生活、促起新的自覺、自本年度起、特實施婦人運動、因此最近擬備婦人組織、即由一般家庭婦人中、或職婦、友之會、及母性聯盟等各婦人團體之幹部、選拔多數指導者、結成關東州婦人生活指導委員會（假稱）、一方更以女子青年、與男子青年隊聯合會相呼應、結合各職場之女子青年、結成以有強力的團體、使其挺身於決戰婦人生活云、

西崗理髮組合 開全体組合員會

【大連】市西崗理髮組合、創立有年、每屆年暮、必舉開定時會議、今爲報又到、定於本月十七日下午二時假座西崗子孟樂天大飯館、招開全體組合員總會、同時報告本年度預算、以資檢討、並選舉本年度事宜、加以討論、所屬官署衛生係、亦派員臨場與會云、

國優新生考試

【瀋陽】市內各國民及國優學校本年度新生考試、業於昨（十二日）一齊施行、聞於今日揭行人物考查現正進行詮衡中於近日即可發榜決定云、

政記輪船改組 二月認可始頒下

【大連】大連政記輪船公司、對於變更組織並北支在芝罘政記輪船公司所有船股收買後、着手登行洲海運一翼、重新設立、由當局以來、經滿海務局指導之下、整備工作、業已完成、然其他等、關東州海務局呈請設立中、至於定款其他書類、已作完成、經由海務局呈繳監督官廳、申請認可、聞近日可得認可、至遲於二月上旬、便可開始營業云、

萬領正逝世 各界擧行葬儀

【新民】縣內聖道在理爺善會領正萬爺長、氏在新佈道多年、理道高超、被其拯出苦海之沉淪男女、不可勝計、以故道莫高前、千家頂禮、於昨九年度夏季、因年過高邁、精力衰弱之故、即染病在床、雖諸門徒、曲……

商會預算作成 總計二十二萬五千圓

【牡丹江】牡丹江商工公會康德十年度預算、經各科設立檢討、茲已作成、且下表呈交中央請認可中、約在二月中旬、即可照准認可按該預算總額共計二十二萬五千圓、較客歲實增四萬圓、據增加之原因、不外因事業費及人件費膨脹之所致、蓋本年度適爲商工公會創立五周年之期、在此五周年紀念期中、除樹立諸組念行事外、並倡設東滿四省經濟懇談會、以決戰體制經濟下業者之指導等、所需費用相當膨大、此外對內部陣容之整備及待遇改善等、亦益預算增大原因之一、由是可知商工公會本年度事業計劃及內部充實之重要性其密與社……

市縣事務長會議 決月末在穆稜擧開

【牡丹江】協和會牡丹江省本部、對於本年度省下市縣聯合協議會、爲貫徹大東亞戰必勝之年之議、以確立決戰時期興協議務、決定將開會日期、較往年提前大體於三月下旬至四月九日之二個月間、首以寧安縣伊始遂次舉開、據悉其重點問題爲以農產物增產及青少年運動開與、洪事先召開省聯之經營之完整、而應武國民協議最大之機能、擴得其全之對策、計、茲悉於本月二十七日在穆稜縣本部召開市縣事務長會議、對聯協運營方針、作種種適切檢討、同時並於同日起頁四日間、在同會事召開聯協運營研究會、省本部田野村副、長率事務長加、高岡參事出席、市縣則由各事務長及聯協係部員、參集協議運營、及基本方針交換建設的意見、懇談一切云、

小崗署防止犯罪 招當舖開指示會

【大連】小崗子警察署、於本月十四日午前十時頃、在該署講堂、招集管內質屋組合、販賣古物商家等、約百數十名、同署之下、由島司法主任、登台後、對於年末、防止犯罪事項、預以說明、同時並合各該業者、須一律遵守勿違、頻約一小時、方始散會云、

專營刀片 印刷切紙機 大連市日新街三二番地 興農實業公司 電話三一三三〇六番

各科診療 天興福醫院 院址大連市西崗街一八〇 電話（三）五二二五番 院長邵先煒（病室完備入院隨意）

建築設計 代理呈請 打字事務 關於以上業務如有質疑歡迎隨時來談當予圓滿解答 內田建築設計事民所 遼陽市瑞穗區大和通一九號電話六二七號

緊要聲明 頃讚張周氏登報聲明該已赴通敝人甚爲詫異但該此番赴通並未徵求敝人同意是以該在外對於金錢來往敝人概不負責特此聲明 張貫一啓

錦州市阜康門外 公和旅館 新樓落成 于一月十五日開幕 電話二四〇五番 經理白玉齡

歇業聲明 敝營業係住人全出關手續清存外欵還清所有外欠等均歸敝處接收與前經手人無涉外方並無聯繫作保後發生等情一概無效恐未週知特登報聲明 奉天義盛興謝硯桐啓

失照聲明 茲因敝於民國九年二月四日用價洋國幣六百圓買得白永祥出賣下開地一段六畝坐落本溪縣火連寨村栗樹背屯西張家溝裡四至分明立契投稅爲業於康德九年經本溪縣地政科地籍整理發給土地執照一張計假地號五百一十五號貳地號六百號係雜地面積六千一百四十四平方米惟此新舊照據二紙於康德九年十二月二十一日攜帶此照來縣辦事途中失慎將此照據二紙一併紛失爲此登報聲明此照作廢並請求官府註銷失照補發新照以濟管業倘有拾得前項照據者概作無效合即登報正式聲明住所遼陽縣柳河子村詹家堡子屯門牌第二號聲明人趙喜財謹啓

痔瘡便血特效藥 化痔靈 本店 奉天城內軍署街 李郁生奇盧 總代理 四平市北四條通 育發藥房

春到人間 速備時貨 利益優厚 簡章備索 招募特約店 防蟲衛生球 奉天省海城中街 鼎大藥房理化工場 長電話二七八番

失照聲明作廢 歸人有通遼縣大林村中興北屯基地三段計卯字三十、二十八、三十號新發土地執照三張於康德十年一月九日攜帶往來途中不慎致將丟失倘被落於何人之手概作廢除呈請官署補發外特此登報聲明 趙廷森啓

律師張俊武代陳子復聲明解約 據陳子復聲稱對坐落奉天市小西區小西街二段四十八號所有之樓房及瓦房出租於康德九年五月全部租與譚曉洲但因譚君對於五八兩個月租金又於康德九年十一月十五日午後八時公然喚使數人對情主爲傷害行爲甚於右列事實已於康德九年拾壹月拾八日向譚君爲解除租約之通知惟查譚君來函對於解約尚未明瞭是以特委大律師依據前因再爲聲明等語據此本律師詳核譚君既違反賃借法又違背租約當然發生解除租約效力依此特代爲聲明事務所奉天市瀋陽區一心街四段三六號（電話（四）三三二六號）

春雛大分讓 本場特選卵用種肉兼用種雛生來健雄發育佳良且品種優良特好多產鷄白色來克亨初生雛在來種初生雛以供請同志者之需求 詳細章程函索即寄 奉天小東街四段八四號 三全養雞孵化場

國際 GEKITO 南市場 電話二一六一一 今天隆重特別大貢獻！

上海娃娃京劇團 演期 一月十九日起廿五日止七日間

天才神童聲藝絕佳！唱做無比勝於名角！

洋囡囡 九歲 洋娃娃 六歲 合登表演 京戲電影

十九日至二十一日 金玉滿堂 廿二日至廿三日 女人心

十九至廿一日 武家坡 廿二日至廿三日 女起解 廿四日至廿五日 梅龍鎮

防臭・驅虫・消毒・家庭必備 蒼蠅牌芳香液 特約代理店募集 新京特別市興安大路 總發賣元 滿洲驅虫劑製造株式會社 電話（二）一四四〇 振替新京四一一九六番

胃腸疾患、脚氣、營養障碍等症 欲期維他命B1奏十全之効者、必須投以維他命B1豐富之强力劑。……米太寶靈爲强力高單位之維他命B1劑在普通成人、每日僅服二片、已足補充其一日需要量（一瓩）。故用以保健胃腸、振興食慾、旺盛新陳代謝、賦活已衰細胞、改善營養、增强抗病力、促進疾病治癒等、咸奏確實效果。（包裝）100片 300片 1000片 總發行 滿洲武田藥品株式會社 奉天市大和區春日町

强力米太寶靈片（強力メタボリン錠）

我們要革新生活安定民生 時代的眼劑

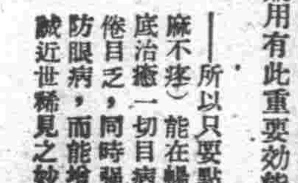

眼藥的使命，非在專治目病，其實在于豫防目病，强化視力—即保護健全的雙眸。唯獨時代的眼劑「速邁兒」因除有強大確實的治療作用外又兼用有此重要效能—所以只要點上一二滴（不痲不疼）能在暢爽神氣中，徹底治癒一切目病，又能解消眼倦目乏，同時強化眼睛組織以防眼病，而能增强鮮明的視力誠近世稀見之妙品也。

SMILE 速邁兒 包裝 中瓶・小瓶 各地藥房均有出售

總發賣元 東京市日本橋區本町一丁目 株式會社 玉置商店